

MILEI OLGA

**GAZDASÁGELEMZÉS, KÜLÖNÖS TEKINTETTEL A FA- ÉS
BÚTORIPAR HELYZETÉRE
2011. JANUÁR-JÚNIUS**

FAIPARI BÚTORIPARI ERDÉSZETI ÁGAZATI PÁRBESZÉD BIZOTTSÁG RÉSZÉRE

BUDAPEST, 2011. SZEPTEMBER

A gazdaság fontosabb mutatószámai

2008. január 1-től – ahogy azt korábban már jeleztük – a KSH a TEÁOR'08 szerint gyűjti az adatokat. Ezek első közzétételére a 2009. januári ipari adatok megjelentetésekor került sor. Az évközi iparstatistika a bányászat, feldolgozóipar és energiaipar (B, C, és D) nemzetgazdasági ágakat tekintő összes iparnak.

Változás az előző év azonos időszakához képest. Összehasonlító áron.

	2008.	2009.	2010.	2011. jún.	2011. jan.-jún.
1., Ipari termelés és értékesítés					
a) Termelés					
Ipari termelés	0,0	-17,8	10,5	-1,4	8,1
Fafeldolgozás	15,3	-23,4	18,1	-18,3	-10,2
Bútorgyártás	22,1	-26,2	-9,9	-8,6	2,0
b) Értékesítés					
Ipar belföldi értékesítése	-0,6	-12,5	-2,9	-	-
Fafeldolgozás	25,1	-11,2	2,7	-24,9	-23,0
Bútorgyártás	29,0	-42,8	-13,8	-13,3	-5,0
Ipar export értékesítése	0,1	-18,8	16,4	-0,6	11,2
Fafeldolgozás	9,9	-30,3	32,3	-18,1	-3,0
Bútorgyártás	15,0	-5,7	-7,8	-3,0	5,1
2., Építőipari (építés, szerelés) termelése					
Termelés összesen	-5,0	-4,3	-10,1	-13,9	-9,6
Ebből:					
Épületek építése	-3,4	-3,5	-6,6	-21,4	-11,2
Egyéb építmények építése	-17,4	16,6	-21,0	-1,9	-9,9
Speciális szaképítés	2,2	-15,7	-4,6	-15,8	-8,4
Új szerződések	-11,8	-7,4	-13,0	-6,5	-28,1
3, Külkereskedelmi forgalom folyó áron					
<i>Behozatal</i> milliárd Ft	18.325,5	15.517,5	18.160,5	1.584,2	9.708,7
millió EUR	72.997,1	55.401,2	65.883,1	5.933,4	36.012,7
<i>Kivitel</i> milliárd Ft	18.301,7	16.574,0	19.677,8	1.746,6	10.744,6
millió EUR	72.838,1	59.139,3	71.407,6	6.542,8	39.866,7
<i>Egyenleg</i> milliárd Ft	-23,8	1.056,5	1.517,3	162,4	1.035,9
millió EUR	-159,0	3.738,1	5.524,5	609,3	3.854,0
4, Termelői árindexek, előző év azonos időszaka=100					
Ipari termelői árak	5,0	4,9	4,5	-1,0	4,2
Belföldi ért. árak	11,6	1,3	7,3	1,5	6,4
- Fafeldolgozó ipar	3,8	-1,8	-2,6		
Export árak	0,6	7,4	1,9	-2,8	2,6
Építőipar árindexe, (2008-tól negyedévenként jelenik meg)	5,8	3,1	1,1	-	2,3
5, Fogyasztói árindex, előző év azonos időszaka=100					
	2008.	2009.	2010.	2011. júl.	2011. jan.-júl.
	6,1	4,2	4,9	3,1	4,0

Forrás:

KSH Jelenti: 2008/12, 2009/12, 2010/12, 2011/6

KSH Gyorstájékoztató: Ipar: 2008. december, 2009. december, 2010. december, 2011. június

Építőipar: 2008. december, 2009. december, 2010. december, 2011. június

Külkereskedelmi Termékforgalom: 2008. jan-dec., 2009. jan-dec., 2010. jan-dec.,
2011. jan-jún.

Fogyasztói árak 2008. december, 2009. december, 2010. december, 2011. június

Ipari termelői árak: 2008. dec., 2009. dec., 2010. dec., 2011. június.

Kitekintés

2010-ben a világgazdaság növekedése 5% körüli volt. 2011 első hónapjaiban folytatódott a bővülés, a második negyedévben bekövetkezett japán természeti katasztrófa, az arab országokban zajló politikai változások, illetve az eurózóna egyes országait érintő adósságválság megakasztotta a pozitív folyamatokat. Az OECD egészére számított GDP növekedése az első negyedévben 2,4%, a másodikban 1,6% volt.

Az **USA** GDP-je – szezonálisan kiigazított adatok szerint – 1,9%-kal haladta meg az egy évvel korábbit. A 2010. III. negyedévi 3,5%-os bővülést követően a növekedés üteme folyamatosan lassul az egy évvel korábbihoz képest. A bruttó hazai termék részletes adatai felhasználási oldalának tételei 2011 első felében már a megtorpanás jeleit mutatják.

A **kínai** gazdaság teljesítménye – kissé lassuló ütemben – továbbra is dinamikusan bővült, 9,7%-kal nőtt 2011. január-márciusában, a második negyedévben pedig 9,5%-kal.

Japán bruttó hazai terméke, jelentős részben a március 11-i természeti katasztrófa következményként, 0,9%-kal mérséklődött szezonálisan és naptárhatással kiigazítva. A bekövetkezett katasztrófán túlmenően a GDP előző negyedévhez viszonyított volumenindexei már harmadik negyedéve csökkennek, ami a kezdődő recesszió jele.

A pozitív hatások mellett negatív jelenségek is felléptek, melyek elsősorban az EU-t, ezen belül is az eurózónát érintette hátrányosan. A görög, és portugál költségvetési hiány mértékének elszabadulása és ennek kezelése, valamint az ír bankrendszer problémái komoly gazdasági terhet jelentenek az EU számára, és fékezőleg hat a gazdasági növekedésre. Az **EU-27** gazdasági teljesítménye – szezonálisan és munkanaphatással kiigazítva – 2011 első félévében 2,1%-kal emelkedett az egy évvel korábbihoz képest. A növekedés motorja – a múlt évhez hasonlóan – Németország volt, teljesítménye 3,7%-kal haladta meg az egy évvel korábbit. Ezen belül a német gazdaság második negyedévi gazdasági teljesítménye lassult. Ezzel a volumennövekedéssel jelentős szerepet játszott a környező országok gazdaságának beindításában, a növekedés gyorsításában, majd a második negyedévtől a teljesítmények lassulásában, megtorpanásában. A 25 adatszolgáltató állam közül a korábban már említett Görögországban az első negyedévben 5,5%-kal, Portugáliában az első három hónapban 0,5%-kal, a második negyedévben 0,9%-kal esett vissza a GDP. Az éves növekedési adatok alapján a II. negyedévben az EU átlagát meghaladó növekedés volt Szlovákiában és Ausztriában (3,5-3,5%), Lengyelor-

szágban (4,5%), Németországban (2,8%), Észtországban (8,4%) és Litvániában (6,2%).

A teljesebb összkép érdekében bemutatom néhány számunkra meghatározó ország, illetve országcsoport főbb adatait:

Bruttó hazai termék

Előző év azonos időszaka=100

Ország, országcsoport	2007	2008	2009	2010	2010 IV. n.év	2011 I. n.év	2011 II. n.év
Ausztria ^a	103,1	102,0	96,1	102,0	103,3	104,3	103,5
Bulgária	106,2	106,0	95,0	100,2	103,8	103,3	102,0
Csehország ^a	106,0	102,5	95,9	102,3	102,7	102,8	102,2
Észtország	106,3	96,4	85,9	103,1	106,8	109,5	108,4
Lengyelország ^a	106,6	105,0	101,7	103,8	103,9	104,4	104,5
Litvánia ^a	108,9	102,8	85,2	101,3	104,6	106,8	106,2
Magyarország	101,1	100,6	93,7	101,2	102,4	101,7	101,2
Németország ^a	102,5	101,3	95,1	103,6	103,8	104,6	102,8
Olaszország ^a	101,5	99,0	95,0	101,3	101,5	101,0	100,8
Portugália ^a	101,9	100,0	97,4	101,3	101,0	99,5	99,1
Szlovákia	110,4	106,4	95,3	104,0	103,3	103,5	103,5
Szlovénia ^a	106,8	103,5	92,2	101,2	101,9	102,1	101,0
EU-27 ^a	102,9	100,8	95,8	101,8	102,1	102,4	101,7
USA ^a	102,0	100,4	97,4	102,9	103,1	102,2	101,5
Japán ^a	102,1	99,3	94,8	103,9	102,5	99,3	98,9

^aszезonálisan és munkanaptényezővel kiigazítva

Forrás: KSH, EUROSTAT

2011 első negyedében az EU-27 **ipari termelése** – munkanappal kiigazított indexek – 6,2%-kal, a második negyedben 3,7%-kal emelkedett az egy évvel korábbihoz képest. Az adatot közlő országok döntő többségében nőtt az ipari termelés volumene. Az átlagot jóval meghaladó ütemet jelentett Észtország (31,7%, ill. 26,1%), Litvánia (14,4%, ill. 10,8%), Szlovákia (11,9%, ill. 7,9%), és Németország (11,9%, ill. 7,8%) ezen kívül még 7 országban volt átlagot meghaladó a bővülés mértéke. Portugáliában ugyanakkor 1,6%-kal, Görögországban pedig 11,5%-kal mérséklődött az ipari termelés 2010 II. negyedéhez képest. Japánban is visszaesett az ipar kibocsátása 6,9%-kal, ennek oka az ez év márciusi természeti katasztrófa miatti termeléskiesés, illetve termelés leállás.

Ipari termelés volumenindexe

Előző év azonos időszaka=100

Ország, országcsoport	2007	2008	2009	2010.	2011 I. n.év	2011 II. n.év
Ausztria	105,5	101,7	88,8	106,6	111,4	108,8
Bulgária	109,1	100,6	81,8	102,2	109,6	106,7
Csehország	108,8	97,5	86,9	109,9	111,3	109,2
Észtország	106,7	93,8	74,1	120,3	131,7	126,1
Lengyelország	109,5	102,2	96,4	110,8	107,4	107,2
Litvánia	104,0	104,9	85,4	106,5	114,4	110,8
Magyarország	107,9	98,9	82,2	110,6	111,6	104,3
Németország	106,1	100,0	83,7	110,9	111,9	107,8
Olaszország	99,8	96,7	81,7	106,4	102,1	101,9
Portugália	101,8	95,9	91,5	101,6	100,1	98,4

Ország, országcsoport	2007	2008	2009	2010.	2011 I. n.év	2011 II. n.év
Románia	105,0	103,1	94,1	105,5	110,1	105,1
Szlovákia	112,7	102,7	86,4	118,9	111,9	107,9
Szlovénia*	106,2	102,0	82,4	106,4	109,0	105,0
EU-27 ^a	103,3	98,2	86,2	106,9	106,2	103,7
USA	101,7	97,8	90,7	105,3	105,4	103,9
Japán	102,8	96,8	78,7	116,0	97,6	93,1

Víz és hulladékgyártás nélkül. Az adatok munkanaptényezővel kiigazítva

*EUROSTAT becslés

Forrás: KSH, EUROSTAT

Fogyasztóiár-index*

Előző év azonos időszaka=100

Ország, országcsoport	2007	2008	2009	2010	2011 I. n.év	2011. II. n.év
Ausztria	102,2	103,2	100,4	101,7	103,0	103,7
Bulgária	107,6	112,0	102,5	103,0	104,5	103,4
Csehország	103,0	106,3	100,6	101,2	101,9	101,8
Észtország	106,7	110,6	100,2	102,7	105,2	105,3
Lengyelország	102,6	104,2	104,0	102,7	103,6	104,0
Litvánia	105,8	111,1	104,2	101,2	103,2	104,7
Magyarország	107,9	106,0	104,0	104,7	104,3	103,9
Németország	102,3	102,8	100,2	101,2	102,2	102,5
Olaszország	102,0	103,5	100,8	101,6	102,3	103,0
Portugália	102,4	102,7	99,1	101,4	103,7	103,7
Románia	104,9	107,9	105,6	106,1	107,5	108,3
Szlovákia	101,9	103,9	100,9	100,7	103,5	104,1
Szlovénia	103,8	105,5	100,9	102,1	102,2	102,0
EU-27 ^a	102,4	103,7	101,0	102,1	102,9	103,2
USA	102,9	103,8	99,6	101,6	102,1	103,4
Japán	100,1	101,4	98,6	99,3	99,5	99,6

*Harmonizált fogyasztóiár-indexek (HICP) az Európai Unióra és tagállamaira

Forrás: EUROSTAT, OECD

Munkanélküliségi ráta*

%

Ország, országcsoport	2007	2008	2009	2010	2011 I. n.év	2011. II. n.év.
Ausztria	4,4	3,8	4,8	4,4	4,4	4,1
Bulgária	6,9	5,6	6,8	10,2	11,1	11,2
Csehország	5,3	4,4	6,7	7,3	6,9	6,5
Észtország	4,7	5,5	13,8	16,9	13,6	12,8
Franciaország	8,3	7,8	9,5	9,8	9,7	9,7
Lengyelország	9,6	7,1	8,2	9,6	9,3	9,5
Litvánia	4,3	5,8	13,7	17,8	16,5	15,6
Magyarország	7,4	7,8	10,0	11,2	11,0	10,1
Németország	8,4	7,3	7,5	7,1	6,4	6,2
Portugália	8,1	7,7	9,6	12,0	12,4	12,5
Románia	6,4	5,8	6,9	7,3	7,1	7,4
Szlovákia	11,1	9,5	12,0	14,4	13,5	13,4
Szlovénia	4,9	4,4	5,9	7,3	8,1	8,3
EU-27 ^a	7,1	7,0	8,9	9,7	9,5	9,5
USA	4,6	5,8	9,3	9,6	8,9	9,1
Japán	3,9	4,0	5,1	5,1	4,7	4,6

*Szezonálisan kiigazított harmonizált ráták a munkaerő-felmérés szerint

Forrás: EUROSTAT

Hazai folyamatok

2011. II. negyedévében a bruttó hazai termék 1,5%-kal bővült – kiigazítatlan adatok alapján – az egy évvel korábbi 1%-os növekedés bázisán. Az első és második negyedévi növekedés az első félév átlagában 1,9%-os bővülést eredményezett. Az előző negyedévhez viszonyított – szezonálisan és naptárhatással kiigazított – index stagnált. A szezonálisan és naptárhatással kiigazított index szerint 1,2%-os volt az emelkedés az egy évvel korábbihoz képest, ezzel az uniós tagállamok rangsorában a középmezőny végén helyezkedünk el. A rendelkezésre álló adatok alapján egyértelműen leszűrhető, hogy a növekedés motorja továbbra is az ipari termelés és a termékek és szolgáltatások külkereskedelme volt

A GDP volumenindexei 2002-2011., %
(előző év azonos időszaka=100)

Év	I.	II.	III.	IV:	I-IV.
2002	104,3	104,3	104,6	104,4	104,4
2003	103,4	104,3	104,5	104,8	104,3
2004	104,7	105,2	105,0	104,7	104,9
2005	102,4	103,9	103,6	104,0	103,5
2006	104,6	103,5	104,0	103,8	104,0
2007	102,3	100,8	100,5	100,4	101,0
2008	102,0	102,3	101,6	97,6	100,8
2009	92,9	92,0	92,5	95,7	93,3
2010	100,1	101,0	101,7	101,9	101,2
2011	102,5	101,5			

Forrás: KSH

Az **árutermelő ágazatok** (mezőgazdaság, ipar, építőipar) 2011 II. negyedévi teljesítménye heterogén. Az *ipar* hozzáadott értéke – elsősorban az exportra támaszkodó feldolgozóipar teljesítménye következtében – 5,6%-kal nőtt. A feldolgozóipar teljesítménye ez év második negyedévében 6,6%-kal bővült az egy évvel korábbihoz képest. Az *építőipar* hatodik éve tartó teljesítmény csökkenése tovább folytatódott (-10,3%), mind az épületek, mind az egyéb építmények építésében mutatózó volumencsökkenés következtében. A lakásépítés a II. negyedévben mintegy harmadával visszaesett. A *mezőgazdaság*, mely 3%-kal részesedik a nemzetgazdaság bruttó hozzáadott értékéből, teljesítménye 24%-kal nőtt 2011. II. negyedévében az egy évvel korábbihoz képest. Ebben szerepet játszik a megelőző két év rossz teljesítménye miatti alacsony bázis.

2011. második negyedévében a **szolgáltató ágak** bruttó hozzáadott értéke lényegében stagnált, 0,3%-kal maradt el az egy évvel korábbi szinttől. Ezzel az eredménnyel kismértékben visszafogva a GDP növekedését. A pénzügyi, biztosítási tevékenység teljesítménye 4,6%-kal, az ingatlanügyleteké 2,6%-kal csökkent. Ezen belül az ingatlan-

ügyletek mérséklődése emelendő ki, amit az építőipar folyamatosan romló teljesítménye jelez, de szerepe volt a pénzügyi tevékenység csökkenő teljesítményének is, a bankok visszafogott hitelezési tevékenysége következtében. A szállítás, raktározás hozzáadott értéke 0,5%-kal emelkedett, ami lényeges lassulást jelent az első negyedévhez képest. Ebben az ipar gyengébb teljesítménye miatti csökkenő közúti szállítás tükröződik. A háztartások fogyasztásának lassuló csökkenése mutatkozott meg a kereskedelem, szálláshely-szolgáltatás és vendéglátás teljesítményének 0,6%-os növekedésében. A közgazdaság, oktatás, egészségügy szociális ellátás teljesítménye (-0,4%) visszaesett. Ezen belül az egészségügy bruttó hozzáadott értékének volumene bővült, a másik két nemzetgazdasági ág csökkenő teljesítménye mellett.

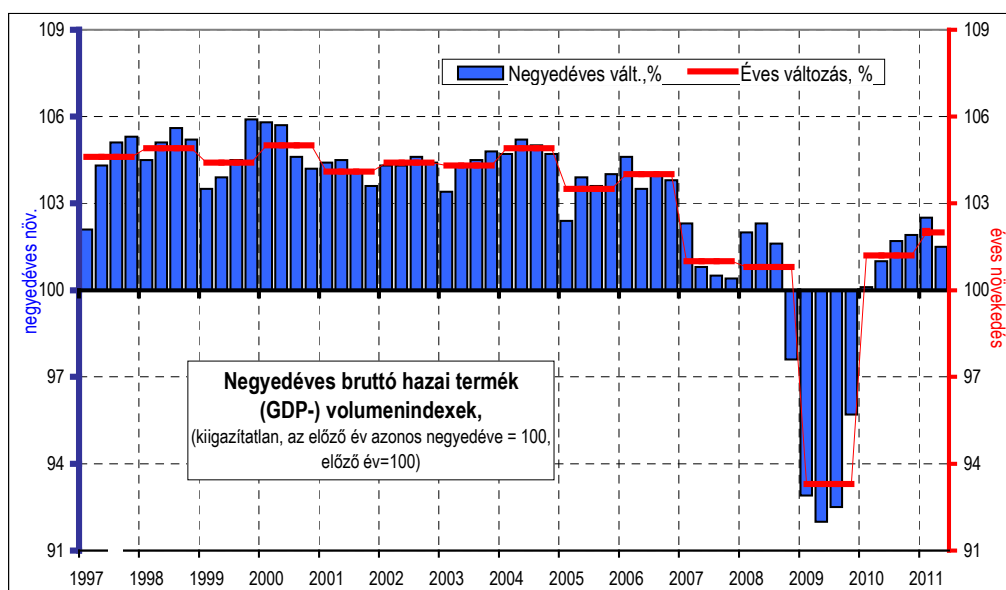

Forrás: KSH; Grafika: Milei

A GDP **felhasználási oldalán** 2011 II. negyedévében a háztartások végső fogyasztása 0,1%-kal emelkedett, a háztartások fogyasztási kiadásainak 0,4%-os bővülése és a természetbeni kormányzati juttatások 0,3%-os, illetve a non-profit szervezetek általi természetbeni juttatások 4,7%-os csökkenése mellett. E mellett a közösségi fogyasztás is 0,1%-os emelkedést mutatott, így az előzőekben jelzett folyamatok eredményeként a végső fogyasztás 0,1%-kal nőtt.

A **bruttó állóeszköz-felhalmozás** ez év második negyedévében – az előző negyedévinél lényegesen nagyobb mértékben – 8,1%-kal esett vissza. Ezen belül a legnagyobb arányt képviselő nemzetgazdasági beruházások 6,5%-kal estek 2010. II. negyedévéhez képest. Az építési beruházások 13,7%-kal csökkentek, míg a gép-, berendezés- és járműberuházások volumene 4,5%-kal emelkedett az egy évvel korábbi sinthez képest. Az utóbbi növekedésében meghatározó szerepet játszott a feldolgozóipari beruházások

dinamikus bővülése, melynek II. negyedévi üteme 21,6% volt.

2011 II. negyedévében a nemzetgazdaság növekedési motorját a **külkereskedelem** jelenti, melynek egyenlege változatlanul aktív. A szolgáltatás export volumene 11,3%-kal, az importé 3,3%-kal bővült. A forgalomnövekedés azonban döntően az áruforgalomból származik: a kivitel 8,2, az import 6,6%-kal emelkedett. Így a külkereskedelmi forgalom egyenlege 675 Mrd Ft-os aktívumot mutat, kismértékben romló külkereskedelmi cserearányok mellett.

A nemzetgazdasági **beruházások** adják a GDP kb.1/5-ét. 2011. II. negyedévében a 19 nemzetgazdasági ágból 15 ágban volumencsökkenés, 4-ben pedig növekedés figyelhető meg. A beruházások volumene 2011. második negyedévében 6,5%-kal csökkent 2010 azonos időszakához képest. Az előző negyedévhez képest a szezonálisan kiigazított volumenindex 2,4%-kal mérséklődött. Az összes beruházáson belül a gép- és berendezés-beruházások volumene 4,5%-kal emelkedett, elsősorban a feldolgozóiparnak köszönhetően. Az építési beruházások 13,7%-kal esettek vissza 2010. II. negyedévéhez képest. Az exportorientált feldolgozóipar beruházásai 21,6%-kal emelkedtek. Jelentős beruházás-növekedés következett be a járműgyártás, a számítógép, elektronikai, optikai termék és az élelmiszer, ital, dohány alágakban. A feldolgozóiparhoz hasonlóan a többi növekedést mutató ágazatban is egy-egy nagyberuházás állt a háttérben. Az oktatásban állami és uniós forrásból történtek intézménybővítések, felújítások. A humán-egészségügyi, szociális ellátás nemzetgazdasági ágban szintén uniós forrásból valósultak meg beruházások. Az ágazatok többségében azonban késik az élénkülés. A lakás-építések nagyarányú visszaesése miatt az ingatlanügyletek ágban 17,9%-kal csökkent a beruházások mértéke 2011. második negyedévében, az egy évvel korábbihoz képest. A szállítás, raktározás ágban az autópálya-, a vasút, a városi személyszállítás és a csővezetékes szállítás beruházásainak nagyarányú csökkenése áll a 27%-os visszaesés mögött.

Január-júniusban a beruházások 4%-kal, ezen belül az építési beruházások 11%-kal maradtak el az egy évvel korábbtól, ugyanakkor a gép- berendezés- és járműberuházások – a feldolgozóipari fejlesztések eredményeként – 4,4%-kal emelkedtek

Az alábbi **táblázat** nemzetgazdasági áganként mutatja a **beruházások volumenének változását**:

Kód	Nemzetgazdasági ág	Volumenindex, % előző év azonos időszaka = 100			
		2008.	2009.	2010	2011 I.fév
A	Mezőgazdaság, erdőgazdálkodás, halászat	124,4	107,0	74,5	97,8

Kód	Nemzetgazdasági ág	Volumenindex, % előző év azonos időszaka = 100			
		2008.	2009.	2010	2011 I.fév
B	Bányászat, kőfejtés	52,4	54,1	52,4	115,2
C	Feldolgozóipar	96,4	84,8	109,4	128,6
D	Villamosenergia-, gáz-, gőzellátás, légkondicionálás	106,2	108,1	102,8	112,6
E	Vízellátás, szennyvíz gyűjtése, kezelése, hulladékgazdálkodás, szennyeződésmérsítés	88,3	78,0	106,4	82,4
F	Építőipar	109,2	79,0	93,8	83,3
G	Kereskedelem, gépjárműjavítás	107,3	81,4	93,9	96,4
H	Szállítás, raktározás	94,0	108,3	87,5	70,7
I	Szálláshely-szolgáltatás, vendéglátás	110,9	68,8	97,0	85,0
J	Információ, kommunikáció	94,8	91,4	95,4	75,7
K	Pénzügyi, biztosítási tevékenység	101,1	61,2	104,4	97,2
L	Ingatlanügyletek	98,5	94,6	82,9	81,1
M	Szakmai, tudományos, műszaki tevékenység	98,1	91,9	102,0	107,7
N	Adminisztratív és szolgáltatást támogató tevékenység	96,3	68,8	95,9	96,7
O	Közigazgatás, védelem, kötelező társadalombiztosítás	71,9	85,3	85,9	75,3
P	Oktatás	86,2	113,3	155,2	115,3
Q	Humánegészségügyi, szociális ellátás	97,9	82,4	101,0	148,0
R	Művészet, szórakoztatás, szabadidő	84,3	91,0	122,1	112,0
S	Egyéb szolgáltatás	88,4	93,5	98,3	96,3
	Összesen	97,0	91,4	94,5	96,0
Ebből:					
	Építés	93,2	95,8	91,7	89,0
	Gép, berendezés	102,7	86,0	98,6	104,4

Forrás: KSH

2009-ben a hazai **ipar** teljesítményét alapvetően a gazdasági válság miatti piacvesztés határozta meg. 2010-ben a külpiazi lehetőségek javulása és a múlt évi alacsony bázis az ipari termelés volumenének 10,5%-os növekedését eredményezte 2011. első félévében a nemzetközi konjunktúra élénkülése megtorpant, fő gazdasági partnereink növekedése lassult. Ennek, illetve az előző két év bázishatásának eredményeként 8,1%-os volt a bővülés. Ezen belül az első negyedévben 12, a másodikban 4,1%-kal nőtt a hazai ipar kibocsátása. A II. negyedévi lassulás mögött a csökkenő külpiazi kereslet, valamint a bázishatás áll. Az ipar kivitele az első félévben 11,2%-kal emelkedett, míg a hazai értékesítés 4,4%-kal visszaesett. Ez év júniusában az ipar termelése 1,4%-kal, exportja 0,6%-kal, hazai értékesítése 6,4%-kal maradt el az egy évvel korábitól.

A *feldolgozóipar* termelése az első félév során 8,6%-kal, kivitele 11,0%-kal, belföldi értékesítése pedig 2,4%-kal volt magasabb az egy évvel korábinál. 2011 júniusában 2,1%-kal csökkent a feldolgozóipar teljesítménye, belföldi értékesítése 4, míg kivitele 1,2%-kal volt alacsonyabb, mint egy évvel korábban.

A nagy súlyú ágazatok közül a járműgyártásban 11,3%-os, a számítógép, elektronikai, optikai termék gyártásában 1,4%-os, az élelmiszer, ital, dohánytermék gyártásban 0,2%-os volt a bővülés mértéke az első negyedévben. Júniusban értelemszerűen +4,4%,

+1,4%, illetve -3,4% volt a növekedés üteme.

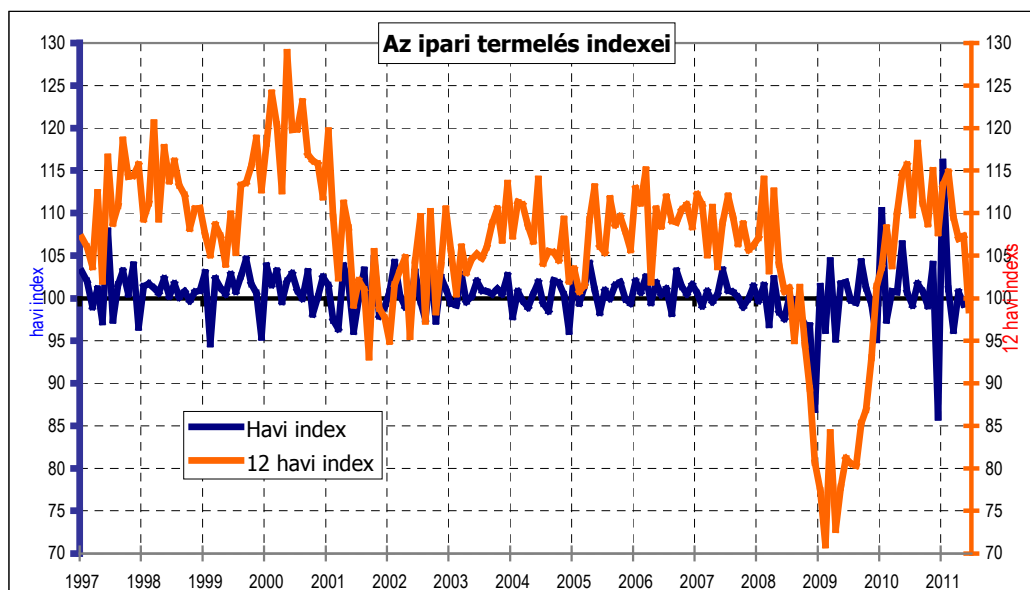

Forrás: KSH; Grafika: Milei

A 2011 első hat hónapjában az ország valamennyi régiójában emelkedett az ipari termelés az előző év azonos időszakához képest. A legnagyobb ütemű, 14,8%-os növekedés most is az észak-magyarországi régióban volt. Az országos átlagot meghaladó mértékű volt a bővülés a Nyugat-Dunántúlon (11,6%) és az Észak-Alföldön (8,6%). A növekedés mértéke a Közép-Dunántúlon volt a legalacsonyabb (3,7%).

A termelés és értékesítés 2008. év végi nagyarányú visszaesése után az ipari teljesítmény – ahogy azt a következő grafikon is mutatja – 2009 folyamán inkább a 2005. évi szint alatt alakult. A fix bázison számított termelési és az exportadatok azonban már a visszaesés enyhülését jelzik. 2010-ben a szezonálisan és munkanappal korrigált adatok mind a termelés, mind az ipari export esetében növekedést mutatnak, míg a belföldi értékesítés továbbra is elmarad a 2005. évi szinttől. 2011. első hat hónapjában folytatódott a múlt évben megkezdődött folyamat: a termelés és a kivitel a 2005. évi szintet lényegesen meghaladó mértékben emelkedett, míg a belföldi értékesítés változatlanul elmarad ettől.

Ez év júniusában a megfigyelt **feldolgozóipari** ágazatok összes **új rendelése** 8,2%-kal visszaesett az előző év azonos időszakához képest. Ezen belül az új exportrendelések 8,4, az új belföldi rendelések 6,9%-kal maradtak el a tavaly júniusitól. Az új rendelésállomány év eleji kétszámjegyű növekedése következtében az összes rendelésállomány 18,8%-kal volt magasabb 2011 júniusában, mint egy évvel korábban.

2011 január-júniusában – a létszám-kategóriák szerint képzett vállalatcsoportok közül – a nagyvállalkozások (250+ fő) termelése 6,7%-kal, a közepeseké 9%-kal emelke-

dett 2010. azonos félévéhez képest. A pozitív változás elsősorban az exportra termelő vállalkozások és azok beszállítói teljesítményének növekedéséből adódik. A kisvállalkozói kör 17,3%-os teljesítménybővülése elsősorban a belföldi értékesítés 15,8%-os növekményéből adódott..

Vállalkozások	Termelés	Belföldi értékesítés	Exportértékesítés
	Volumenindex, előző év azonos időszaka=100		
Kisvállalkozás (5-49 fő)	117,3	115,8	108,0
Közepes vállalkozás (50-249 fő)	109,0	78,3	119,0
Nagyvállalkozás (250+fő)	106,7	94,8	110,1

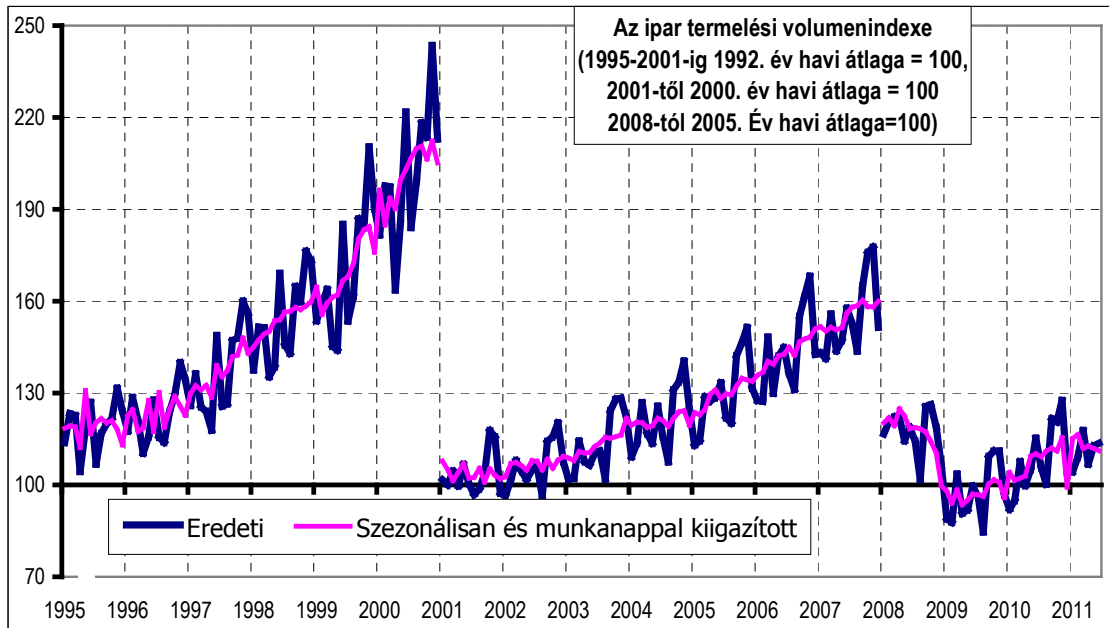

Forrás: KSH; Grafika: Milei

A *fafeldolgozó-ipar* termelése 2011 I. félévében 10,2%-kal csökkent az egy évvel korábbi 21,4%-os növekedéshez képest. 2011 júniusában 18,3%-kal esett vissza a termelés az előző év 3,2%-os növekedést követően. A szakágazat *hazai értékesítése* 2011. első félévében 22%-kal zuhant, júniusban pedig 24,9%-kal. Az első hat havi *exportértékesítés* 3%-kal mérséklődött, júniusban pedig a szakágazat kivitele 18,1%-kal esett az egy évvel korábbihoz képest.

A fafeldolgozó-ipar termelése és értékesítése

Időszak	Termelés	Belföldi értékesítés	Export
(előző év azonos időszaka = 100)			
2001.	103,8	95,1	117,9
2002.	107,6	95,3	120,4
2003.	103,7	109,2	100,4
2004.	105,6	103,7	106,1
2005.	96,5	94,6	97,4
2006.	97,8	90,6	104,3

Időszak	Termelés	Belföldi értékesítés	Export
(előző év azonos időszaka = 100)			
2007.	97,6	92,2	98,5
2008.	115,3	125,1	109,9
2009.	76,6	89,0	69,6
2010.	118,1	102,7	132,3
2010. J-Ju	121,4	97,8	138,9
2011. J-Ju	89,8	78,0	97,0

Forrás: KSH

A hazai *bútoripar* 2009-ben kezdődött mélyrepülése 2011. első hat hónapjában megállni látszik. Az ágazat termelése 2,0%-kal emelkedett. A *belföldi értékesítés* még változatlanul csökken, mértéke azonban lényegesen lelassult (-5,0%). Az *export* a január-júniusi időszakban 5,1%-kal bővült, ezen belül júniusban 3%-kal elmaradt az egy évvel korábbtól.

A bútortermelés és értékesítése

Időszak	Termelés	Belföldi értékesítés	Export
(előző év azonos időszaka = 100)			
2001.	120,2	114,0	127,5
2002.	119,8	140,7	95,8
2003.	77,0	69,2	90,8
2004.	109,2	99,6	121,8
2005.	102,1	101,5	103,4
2006.	113,8	115,3	112,5
2007.	110,1	112,1	105,3
2008.	122,1	129,0	115,0
2009.	73,6	57,1	93,9
2010.	90,1	86,2	92,2
2010. J-Ju	79,2	72,6	82,5
2011. J-Ju	102,0	95,0	105,1

Forrás: KSH

2011. január-júniusban a legalább 5 főt foglalkoztató vállalkozások körében az **ipar termelékenysége** 3%-kal emelkedett, a létszám 4,9%-os emelkedése mellett. A feldolgozóiparban 3,3%-os volt a növekedés. Az ágazatok közül négyben csökkent az egy főre jutó termelés, míg a többiben 0,2-30,1 % közötti növekedést mértek.

Az európai uniós szabályozásnak megfelelően az építőipari adatok is a TEÁOR'08 nomenklátúra szerint kerülnek közzétételre az alábbiak szerint:

41 Épületek építése	42 Egyéb építmény építése	43 Speciális szaképítés
41.1 Épületépítési projekt szervezése	42.1 Út, vasút építése	43.1 Bontás, építési terület előkészítése
41.2 Lakó- és nem lakó épület építése	42.2 Közműépítés	43.2 Épületgépészeti szerelés
	42.9 M.n.s. egyéb építmény építése	43.3 Befejező építés
		43.9 Egyéb speciális szaképítés

Az EU-27 részben becsült építőipari termelése – munkanappal kiigazított indexe szerint –2011 II. negyedévében 2,8%-kal csökkent, az egy évvel korábbihoz képest. Építményfőcsoportok szerint az épületek építése 4%-kal mérséklődött, az egyéb építmények építése 2,6%-kal emelkedett.

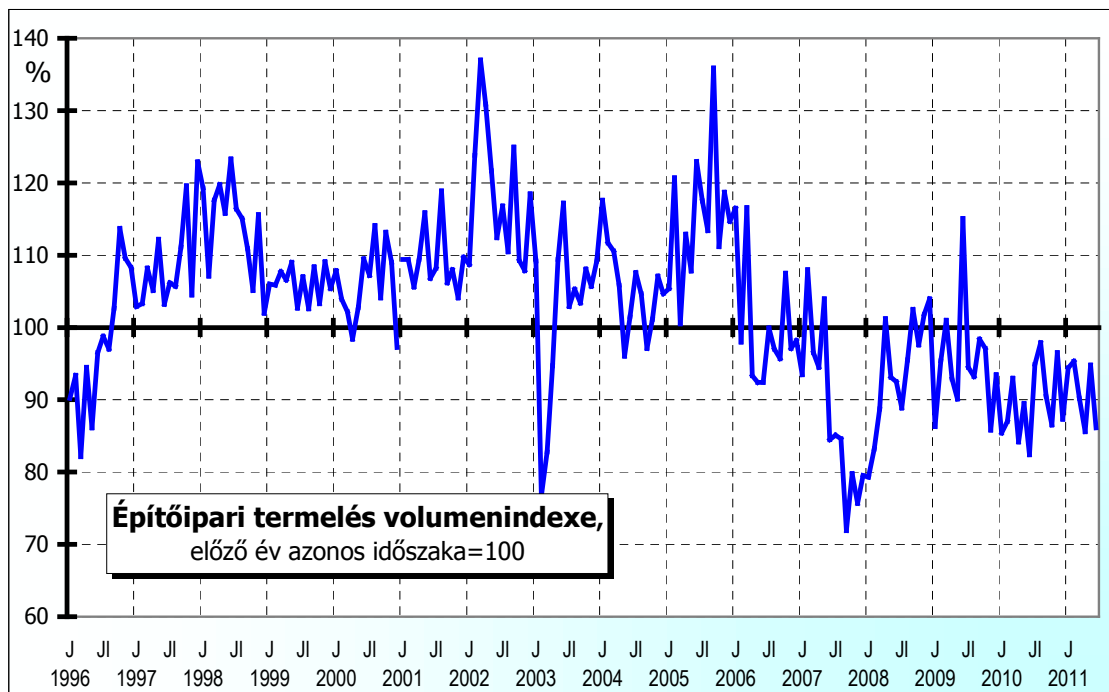

Forrás: KSH· Grafika· Művei

2011. júniusában az építőipar teljesítménye 8,1%-kal esett vissza, az épületek építése 9,7%-kal visszaesett, az egyéb építményeké stagnált. Az adatot szolgáltató tagállamok közül 2011. II. negyedévében emelkedett az építőipari termelés Svédországban (7,9%), Lengyelországban (19,7%) és Litvániában (16,7%). A legjelentősebb csökkenés az építőipari teljesítményben Spanyolországban (-27,6%), Szlovéniában (-31%), Bulgáriában (-13,4%) és Magyarországon (-11,1%) következett be.

2011 I. félévében az **építőipar** termelése 9,6%-kal maradt el az egy évvel korábbtól, folytatódott a 2006 óta tartó visszaesés. Júniusban a termelés csökkenés 13,9% volt 2010 júniusához képest, ennél erőteljesebb csökkenést májusban regisztráltak (-14,4%).

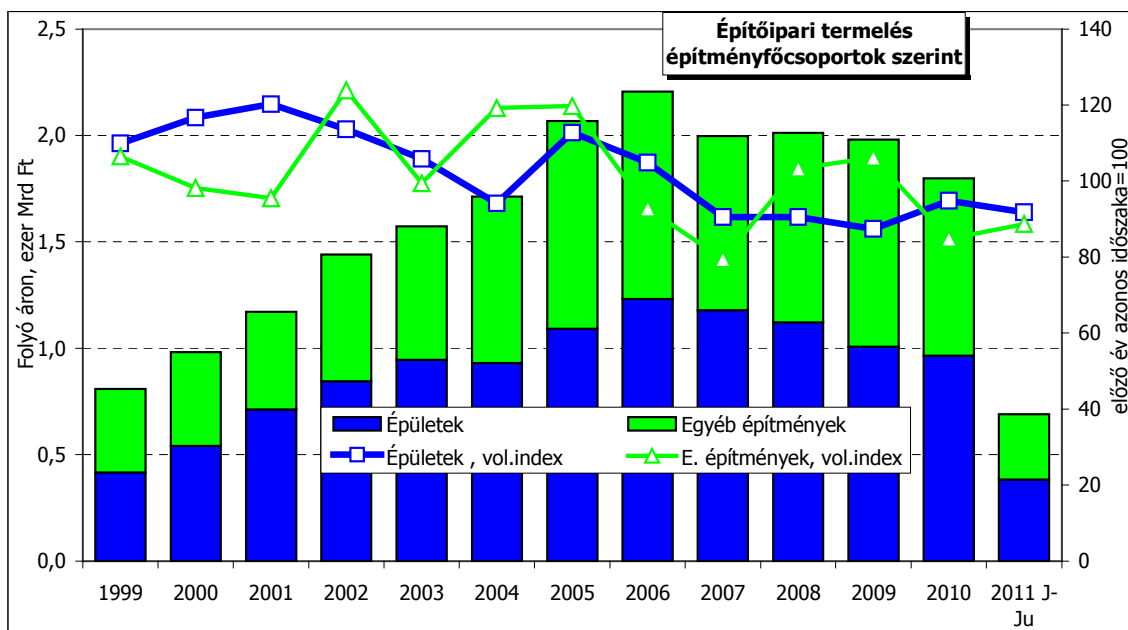

Forrás: KSH; Grafika: Milei

Az épületek építése főcsoport termelése 8,2%-kal, míg az egyéb építmények építése 11%-kal esett vissza 2011. első hat hónapjában 2010. azonos időszakához képest. 2011 júniusában az épületépítés volumene 17,2%-kal, az egyéb építmények építése 10,5%-kal mérséklődött 2010 júniusához képest.

Az építőipari vállalkozásoknál 2011 júniusában kötött új szerződések volumene 6,5%-kal maradt el az egy évvel korábbtól. Ezen belül az épületek építésére kötött új szerződések volumene 14,7%-kal csökkent, az egyéb építményeké pedig 1,5%-kal emelkedett az előző évi bázishoz képest. A 2011 január-június szerződésállomány 36,2%-kal elmaradt az egy évvel korábbi szinttől, ezen belül az épületek esetében 41%-kal, az egyéb építményeké 32,7%-kal volt alacsonyabb, mint egy évvel korábban.

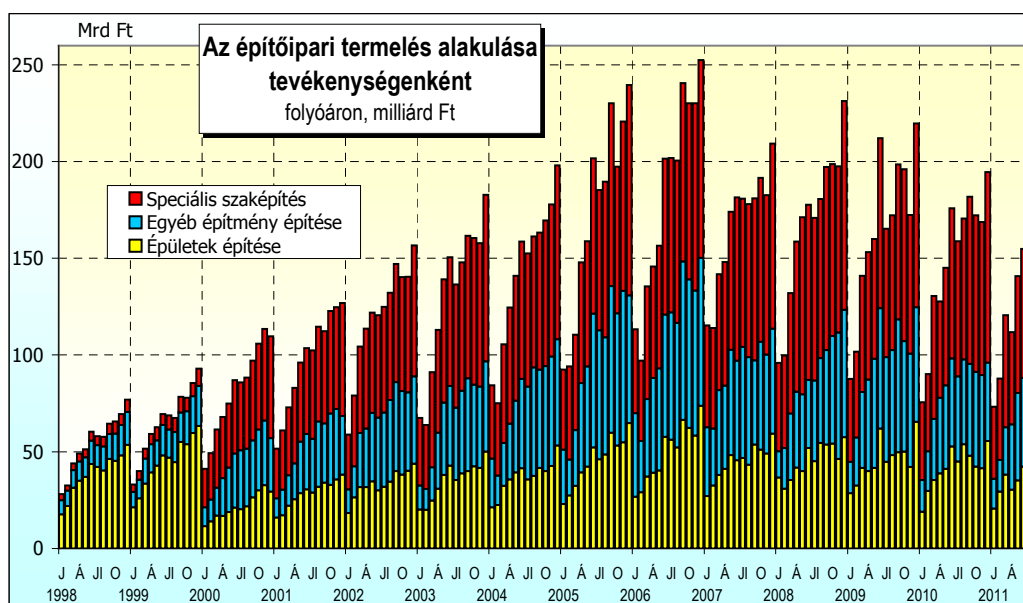

Forrás: KSH; Grafika: Milei

Az építőipari ágazatok közül az épületek építése volumene 11,2%-kal, a speciális szaképítésé 8,4%-kal, az egyéb építmények építése pedig 9,9%-kal csökkent 2011. I. félévében, 2010 azonos időszakához képest. 2011 júniusában az épületek építése 21,4%-kal, az egyéb építmények építése 1,9%-kal, a speciális szaképítés termelése 15,8%-kal csökkent 2010 júniusához viszonyítva.

2011. I. félévében 35,2%-kal csökkent a használatba vett **lakások** száma az egy évvel korábbihoz képest. A csökkenés valamennyi településtípust és régiót érintett, a legkevésbé Dél-Alföldet (-11,4%), illetve Észak-Alföldet (14,6%), legnagyobb mértékben Nyugat-Dunántúlt (-49,5%), illetve Észak-Magyarországot (-48,4%).

A kiadott **új lakásépítési engedélyek** száma 35,9%-kal visszaesett 2011. január-júniusában. Ez a folyamat a lakásépítések további csökkenését jelzi az év hátralévő részében. A kiadott építési engedélyek száma épphogy meghaladja a használatba vett lakások számát. Budapesten 66,1%-kal kevesebb, a megyei jogú városokban 15,4, a községekben 1,9%-kal, a kisvárosokban 22,9%-kal kevesebb új engedélyt adtak ki, mint egy évvel korábban.

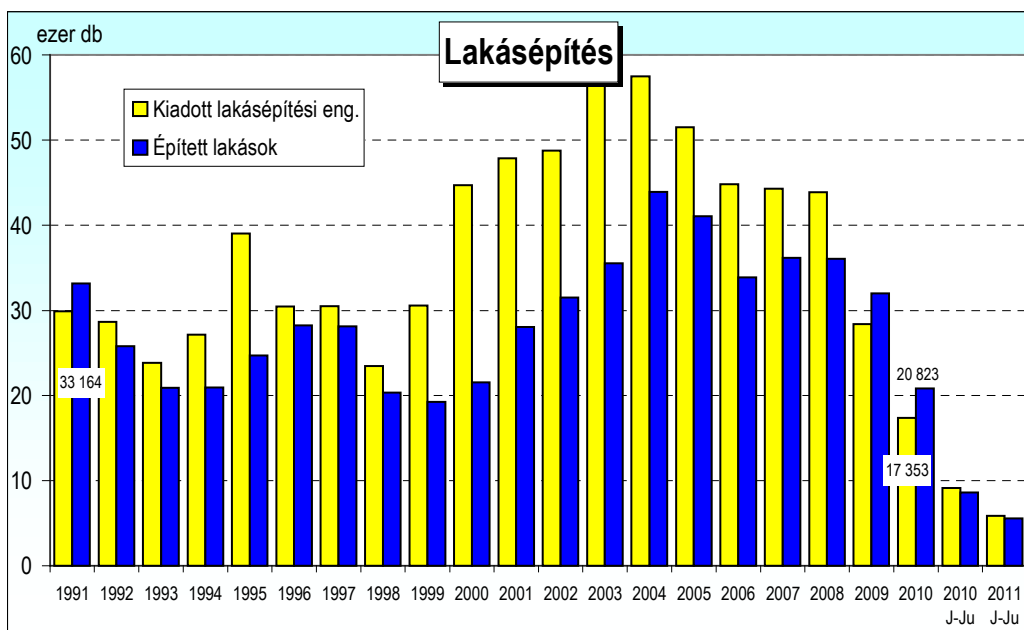

Forrás: KSH; Grafika: Milei

Az új lakások 39,5%-át építették építőipari fővállalkozásban, 58,2%-át pedig lakossági házilagos kivitelezésben. Az önkormányzatok építetói szerepvállalása továbbra is jelentéktelen. Saját használatra a megépített lakások 55,7%-a, értékesítésre 42,5%-a készült, míg a fennmaradó 1,8%-nyi bérbeadásra. 2011. január-júniusában a lakosság által építtetett új lakások száma 25,5%-kal, a vállalkozások által építtetett lakások száma pedig 47,7%-kal csökkent, az arány 58,2-39,5. A családi-házaspár építkezés 25%-kal, a lakó-

parki építkezés 81,3%-kal csökkent (az ebben az építési formában épült lakások száma lényegesen alacsonyabb, mint a többi építési formában épülteké, aránya 2,4%) de 29,1%-kal kevesebb lakás épült új többszintes többlakásos épületben is. Az épített lakások átlagos alapterülete 100,3m², 7,8m²-rel nagyobb, mint egy évvel korábban.

2011. első félévében változatlanul igen jelentős a főváros szerepe, 30%-át adja az országos lakásépítésnek, Pest megyével együtt 53%-át.

A kiadott építési engedélyek alapján 2010. január-júniusához viszonyítva 2011. első féléve alapján 31%-kal kisebb lakóterület beépítését tervezik. A nem lakóépületek esetében 968,9 ezer m² beépítésére adtak ki új építési engedélyt, ami 13%-os visszaesést jelent.

Építési engedélyt kapott nem lakóépületek száma és alapterülete

	Építési engedélyt kapott nem lakó-épület		Ebből:					
			Ipari épület		Mezőgazdasági épület		Kereskedelmi épület	
	2010. J-Ju	2011. J-Ju	2010. J-Ju	2011. J-Ju	2010. J-Ju	2011. J-Ju	2010. J-Ju	2011. J-Ju
Épületek száma (db)	2.494	2.169	393	433	745	590	167	124
Épületek alapterülete (1000 m ²)	1.5	968,9	561,6	366,0	458,9	234,7	170,6	85,1

A külkereskedelmi statisztika módszertana és tájékoztatási rendje az uniós csatlakozással átalakult. Az EU tagállamaival lebonyolított kereskedelem statisztikai forrása az **Intrastat**, az EU-n kívüli országokkal folytatott kereskedelemé, pedig az **Extrastat**. A külkereskedelmi forgalom e kettő összege. Ennek alapján először becslés készül a makrómutatókra, majd egy hónap múlva jelennek meg a részletes, de még mindig előzetes adatok.

2011. I. félévében a **külkereskedelmi forgalom** export volumene 13,8%-kal, az importé 11,5%-kal bővült az egy évvel korábbihoz képest. Az euróban számított kivitel volumene 18,2%-kal, a behozatalé 16,5%-kal növekedett. A külkereskedelmi mérleg 3.854 millió euró többletet mutatott, az előző évi 2.820,5 millió euróval szemben. Ez 1.033 millió euró javulást jelent az egy évvel korábbihoz képest.

A külkereskedelmi forgalom forintárszintje exportban 3,1%-kal és importban 3,8%-kal emelkedett, így a cserearány 0,7%-kal romlott.

A külkereskedelmi forgomalakulása, 2011. január-június

Megnevezés	Érték		Az előző év azonos időszaka=100	
	Kivitel	Behozatal	Kivitel	Behozatal
Millió euró	39.866,7	36.012,7	118,2	116,5
Millió dollár	55.813,0	50.365,5	124,8	122,8
Milliárd forint	10.744,6	9.708,7	117,3	115,7

Forrás: KSH

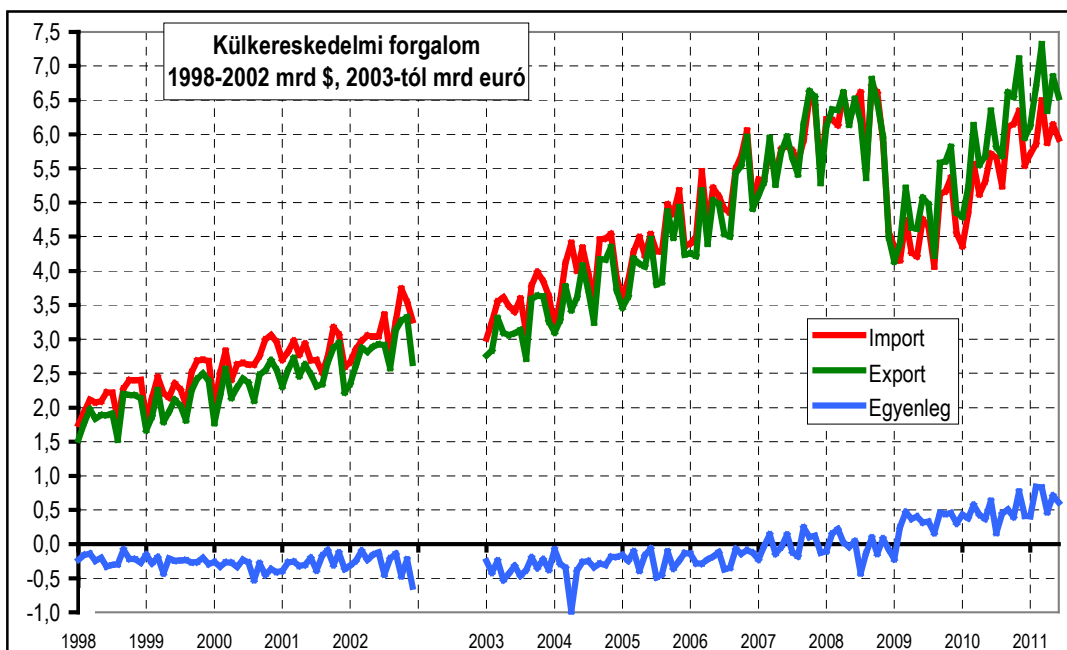

Forrás: KSH; Grafika: Milei

A 2011. január-júniusában a kivitel összessége 77-23 arányban, a behozatalé 70-30 arányban oszlott meg az EU tagállamai, illetve az unión kívüli országok között.

Az új tagállamokkal (12 újonnan csatlakozott) folytatott külkereskedelemben az import 17,1%-os, az export 21,1%-os részt képvisel. Az ezen országokba irányuló forgalom dinamikája az átlagot jelentősen meghaladó ütemben emelkedett, az export euróban 27,3%-kal, az import 25%-kal emelkedett. A régi tagállamokba (EU-15) irányuló export 12,8%-kal, az import 17,5%-kal emelkedett. Az Unió egészét tekintve a kivitel 18,2%-kal a behozatal 16,5%-kal volt magasabb, mint egy évvel korábban. Az unión kívüli országokkal folytatott kereskedelemben a kivitel 24,8%-kal, a behozatal 107%-kal haladta meg az egy évvel korábbit.

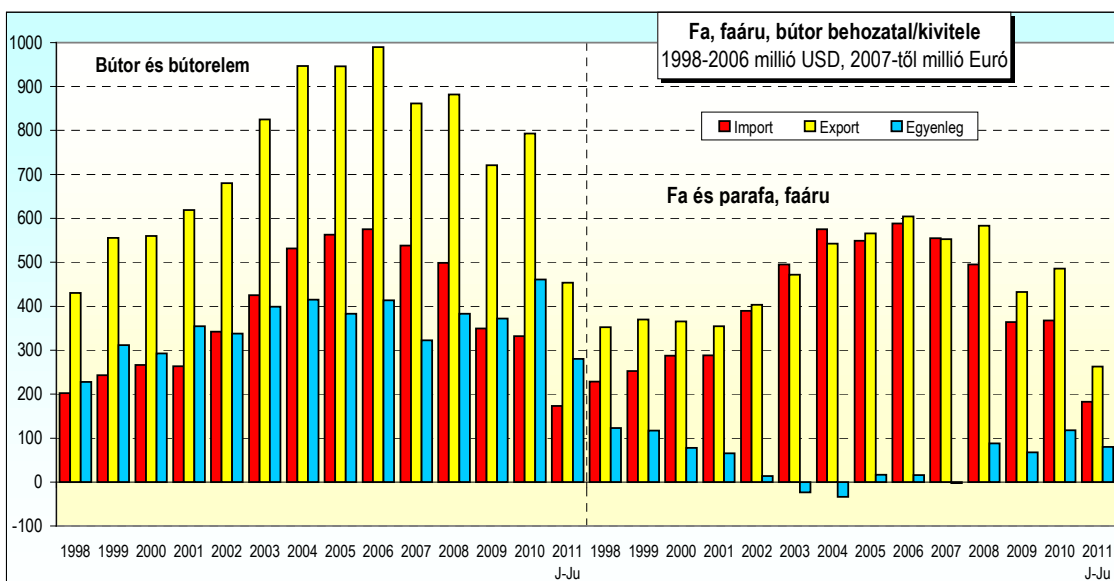

Forrás: KSH; Grafika: Milei

2011 júniusában a külkereskedelmi forgalom volumene mind exportban, mind importban stagnált, a kivitel 0,2%-kal, a behozatal 0,5%-kal volt magasabb mint egy évvel korábban. Az euróban számított kivitel 3,1%-kal, a behozatal 3,8%-kal nőtt a 2010 júniusi szinthez képest. A statisztikai mutatók szerint a félév végére külkereskedelmi forgalmunk növekedési üteme jelentősen lelassult, a behozatal növekedési üteme kismértékben felülmúlta a kivitelét.

A fa alapanyagok 2011. első félévi forgalma pozitív egyenleggel zárt, mértéke meghaladja a 8,5 milliárd forintot, ami 4,7 milliárd forinttal múlja felül az egy évvel korábbi. A behozatal forintban 4,4%-kal, kivitelünk pedig 23,8%-kal nőtt. *A fatermékek* kivitele az első hat hónapban 1,2%-kal emelkedett, míg behozatalunk 0,4%-kal csökkent. Az egyenleg 2%-kal növekedett az export és import ütemnövekedésének kismértékű különbsége miatt.

2011 január-júniusban a *bútor és bútorelem* behozatal 8,5%-kal bővült. Az árucsoport kivitele a vizsgált időszakban 12,7%-kal emelkedett az egy évvel korábbihoz képest. Az árucsoport egyenlege 12,1 milliárd forinttal kedvezőbben alakult, mint az előző évben.

A fa- és bútortipar külkereskedelmi forgalmának adatait a korábbi évektől eltérően forintban közlöm. Ennek oka, hogy 2007-től a szakági adatok USD helyett euróban jelennek meg, így az összehasonlíthatóság megszűnt, különös tekintettel az USD-euró árfolyam lényeges változásaira.

A Fa és Faáru, valamint a Bútor és bútorelem külkereskedelmi forgalma
(SITC Rev.3)

Időszak	Behozatal		Kivitel		Egyenleg
	Érték, M Ft	%-os vált. Előző év=100	Érték, M Ft	%-os vált. Előző év=100	Érték, M Ft
<i>24 Fa és parafa</i>					
2002.	47.128,0	110,5	38.213,0	94,6	-8.915,0
2003.	50.477,7	107,1	38.446,1	100,6	-12.031,6
2004.	58.406,9	115,6	36.818,7	95,6	-21.588,2
2005.	44.836,0	86,8	34.158,6	89,9	-10.677,4
2006.	48.373,9	111,7	37.510,9	119,6	-10.863,0
2007.	52.213,3	107,8	38.968,1	103,3	-13.245,2
2008.	43.182,1	82,3	39.943,1	101,7	-3.239,0
2009.	32.977,1	74,3	35.486,2	88,7	2.509,1
2010.	36.842,8	113,1	41.740,4	118,9	4.897,6
2010 J-Ju	17.308,6	108,1	21.144,2	107,7	3.835,6
2011 J-Ju	18.366,4	104,4	26.869,5	123,8	8.503,1
<i>63 Fa-és parafaáru</i>					
2002.	53.055,0	123,2	66.262,0	103,4	13.207,0
2003.	60.673,5	114,4	67.389,7	101,7	6.716,2
2004.	64.108,5	105,5	70.797,4	104,8	6.688,5
2005.	64.616,3	98,6	78.524,2	109,0	13.907,9
2006.	75.606,3	121,2	90.069,9	118,8	14.463,6

Időszak	Behozatal		Kivitel		Egyenleg
	Érték, M Ft	%-os vált. Előző év=100	Érték, M Ft	%-os vált. Előző év=100	Érték, M Ft
2007.	87.151,3	115,4	99.893,0	110,6	12.741,7
2008.	80.889,5	93,0	106.332,3	106,1	25.442,8
2009.	68.942,7	84,3	85.763,8	80,9	16.821,1
2010.	64.539,8	91,6	92.023,8	106,1	27.484,0
2010 J-Ju	30.309,8	90,0	43.174,3	106,1	12.864,5
2011 J-Ju	30.816,0	99,6	43.937,8	101,2	13.121,8

82 Bútor és bútorelem

2002.	87.935,0	116,3	176.062,0	99,2	88.127,0
2003.	95.420,0	108,5	185.078,1	105,1	89.658,1
2004.	104.018,0	108,8	192.320,7	103,8	88.302,7
2005.	112.322,5	104,5	188.241,5	98,2	75.919,0
2006.	120.985,2	109,2	208.257,3	110,7	87.272,1
2007.	135.328,8	110,9	216.386,2	103,8	81.057,4
2008.	125.400,6	99,0	221.907,2	105,3	96.506,6
2009.	98.229,1	77,9	202.582,5	91,0	104.353,4
2010.	91.280,7	93,4	218.066,6	108,5	126.785,9
2010 J-Ju	43.803,4	83,1	107.156,8	100,9	63.353,4
2011 J-Ju	46.616,8	108,5	122.117,7	112,7	75.500,9

Forrás: KSH

Az **ipari termelői árak** 2011 júniusában 4,2%-kal emelkedtek, ennek részeként a belföldi értékesítési árak 1,5%-kal emelkedtek, míg az exportértékesítési árak 2,8%-kal mérséklődtek az előző évhez képest.

2011. I. félévében az ipari termelői árak átlagosan 4,2%-kal nőttek az egy évvel korábbi szinthez képest, ezen belül a belföldi értékesítési árak 6,4%-kal, az exportértékesítési árak pedig 2,6%-kal voltak magasabbak.

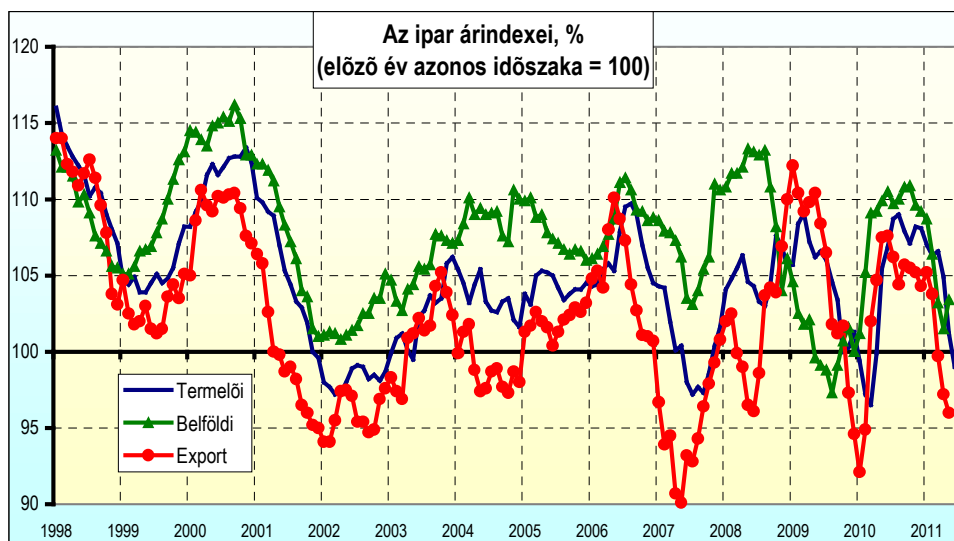

Forrás: KSH; Grafika: Milei

A belföldi értékesítési árak első hat havi emelkedése elsősorban a kőolaj-feldolgozásban (21,7%), vegyi anyag termék gyártásban(12,9%) és az élelmiszeriparban

(8,9%) végbement jelentős mértékű áremelkedés eredménye. Az export árak valamennyi ágazatban emelkedtek, kivéve a járműgyártást, a gyógyszeripart és az energia termelést. Az előző év azonos időszakához képest legnagyobb mértékben a kőolajfeldolgozásban (21,3%), a vegyi anyag gyártásban (15,1%), a kohászat, fémfeldolgozásban (11,6%) és az élelmiszeriparban (10,1%) emelkedtek. A *fafeldolgozó ipar* termelői ára 2011 január-júniusában 4,8%-kal volt magasabb az egy évvel korábbinál. A belföldi értékesítési árak 3,6%-kal, az export értékesítés árai 5,7%-kal haladták meg az egy évvel korábbi.

Termelői ár alakulása szakáganként, 2011. január-június
(előző év azonos időszaka=100)

TEÁOR szám	Szakág	Ipari termelői árindex	Belföldi értékesítés termelői árindexe	Exportértékesítés termelői árindexe
1610	Fűrészáru-gyártás	101,9	101,5	102,4
1621	Falemezgyártás	113,9	120,0	111,8
1622	Parkettagyártás	–	–	–
1623	Épületasztalos-ipari termékek gyártása	100,5	101,6	99,7
1624	Tároló fatermék gyártása	99,4	97,7	104,0
1629	Egyéb fa-, parafatermék, fonottáru gyártása	100,2	98,9	101,5
3101	Irodabútor gyártása	101,2	101,4	100,9
3102	Konyhabútor gyártása	103,0	105,7	89,4
3103	Ágybetét gyártása	105,0	105,3	102,5
3109	Egyéb bútor gyártása	102,0	102,1	102,5

A *bútoripar* termelői ára 2011. első félévében 1,9%-kal emelkedett az egy évvel korábbihoz képest. Ezen belül a hazai értékesítés árszintje 2,7%-kal, az exporté pedig 1,4%-kal emelkedett a 2010. Első félévi árszinthez képest.

Az **építőipari tevékenység termelői árai** 2011. I. félévében 2,3%-kal emelkedtek az egy évvel korábbihoz képest. Az épületek építése ágazatban 1,8%-kal, az egyéb építmények építése ágazatban 2,2%-kal, a speciális szaképítés ágazatban 2,6%-kal volt magasabb a termelői ár, mint 2010. január- júniusban.

2011. első félévében az egyes építményfajták közül:

- az **egylakásos** épületek termelői ára 2,2%-kal,
- a **két és több lakásos** épületek ára 2,4%-kal,
- a **szállodák és szálló** jellegű épületek árai 2,4%-kal,
- a **nagy és kiskereskedelmi** épületek árai 4,0%-kal,
- az **ipari épületek és raktárak** árai 2,5%-kal

haladták meg a 2010 év első félévének árszintjét.

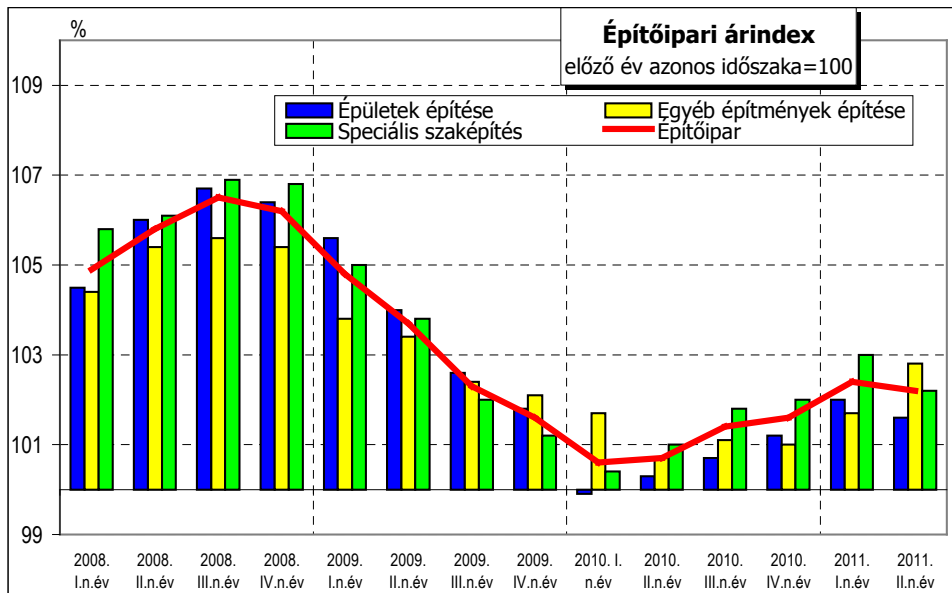

Forrás: KSH; Grafika: Milei

A **fogyasztóiár-index** 2011. I. félévében 4,1%-kal volt magasabb, mint egy évvel korábban. Júniusban a fogyasztói árak 3,5%-kal nőttek 2010 júniusához képest. A szezonálisan kiigazított maginfláció júniusban 3%, a nyugdíjas fogyasztóiár-index 3,9% volt.

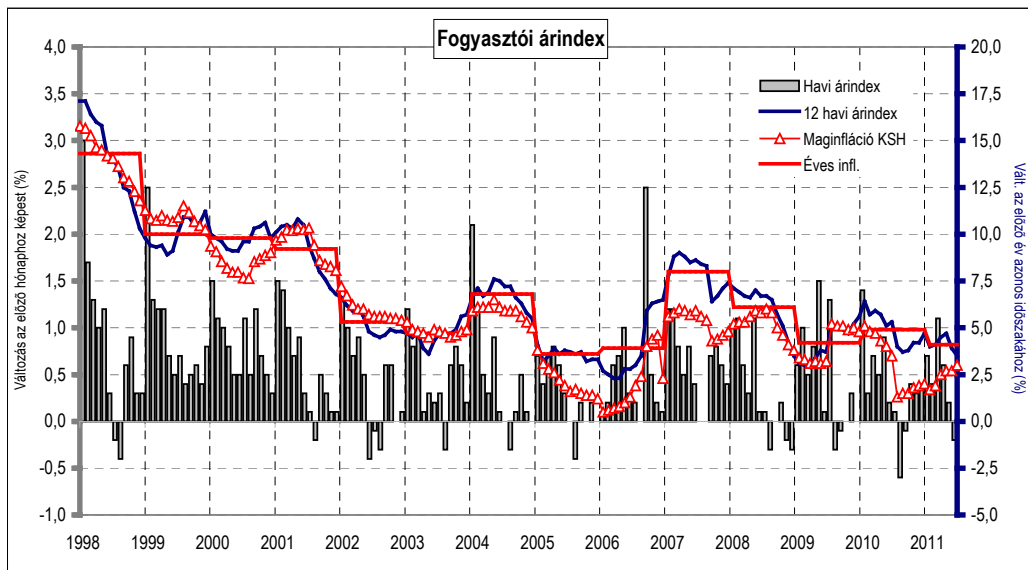

Forrás: KSH; Grafika: Milei

A hazai lakásállomány alakulása

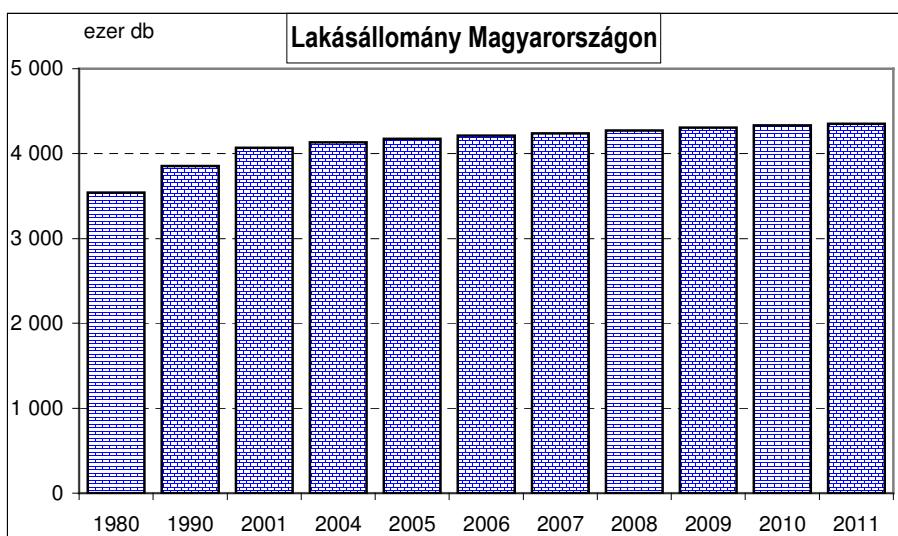

Forrás: KSH; Grafika: Milei

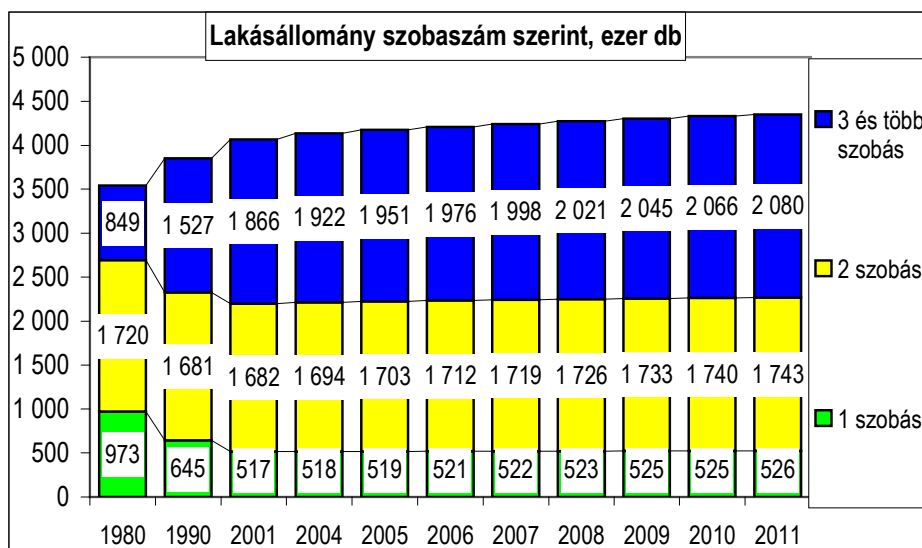

Forrás: KSH; Grafika: Milei

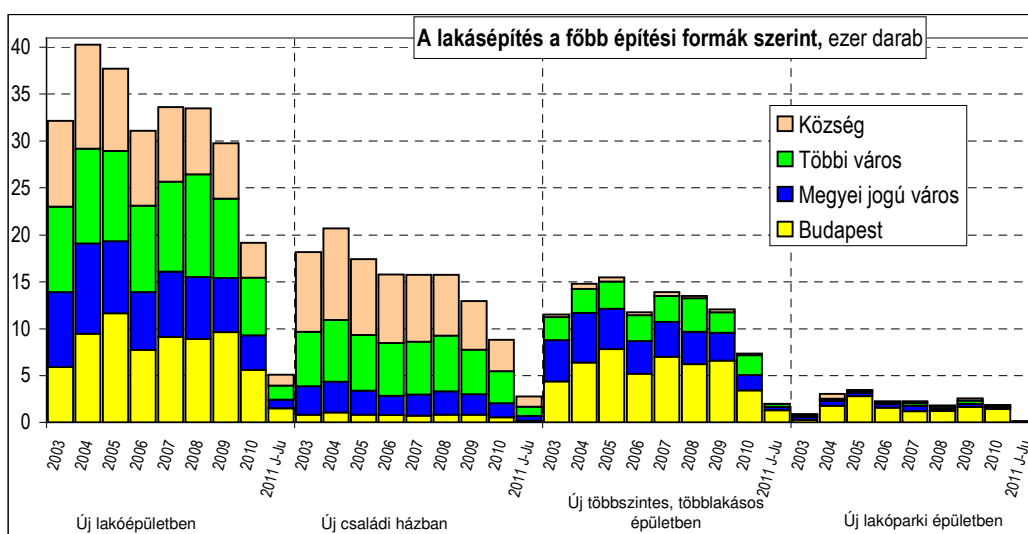

Forrás: KSH; Grafika: Milei

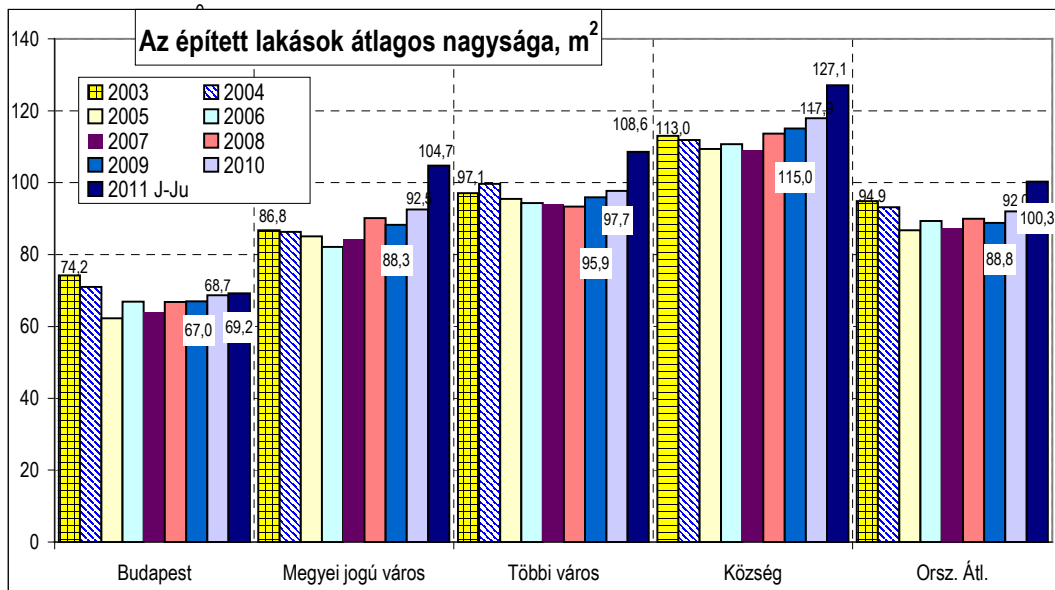

Forrás: KSH; Grafika: Milei

A fafeldolgozó és bútorigar helyzete 2011. január-június

Az alább következő elemzés több, mint tíz év adatgyűjtése alapján készült. Az adatok a KSH Iparstatisztikai Főosztályától, illetve a Hivatal honlapjáról származnak és az 5 főt, vagy annál többet foglalkoztató vállalkozások adataira épül. A 49 fő feletti vállalkozások megfigyelése teljes körű, az 5-49 főt foglalkoztató vállalkozások megfigyelése reprezentatív, az 5 főnél kevesebbet foglalkoztató ipari vállalkozások tevékenységét becsléssel veszik figyelembe. A becsléshez az utolsó két év áfa-adatait, az értékesítés értékesítési irányok szerinti megoszlását és a működő vállalkozások tárgyhavi számát veszik figyelembe. A statisztikai adatgyűjtés 2002. január 1-től a statisztikai főtevékenység alapján történik (egy egység főtevékenysége az a tevékenység, amely az egységen belül a tényezőköltésen mért legnagyobb hozzáadott értéket hozza létre). Ennek figyelembe vételével egyes adatszolgáltatók ágazati hovatartozása a bázishoz képest megváltozott, ez érintheti az adatok időbeli összehasonlíthatóságát.

Jelen tanulmányban az ágazati adatok az új TEÁOR'08 osztályozásnak megfelelően szerepelnek. Fontosnak tartom, a jobb áttekinthetőség és adatértelmezés érdekében a változások bemutatását. A KSH munkatársai az ipar termelési adataiban 2000 januárjától átvezették a változásokat, így az indexek 2001-től szintén rendelkezésre állnak.

TEÁOR'03		TEÁOR'08	
Kódszám	Megnevezés	Kódszám	Megnevezés
2010	Fűrészárugyártás	1610	Fűrészárugyártás
2020	Falemezgyártás	1621	Falemezgyártás
2030	Épületasztalos-ipari termék gyártása	1622	Parkettagyártás
		1623	Épületasztalos-ipari termék gyártása
		4120	Lakó- és nem lakóépület építése
		4332	Épületasztalos-szerkezet szerelése
		4391	Tetőfedés, tetőszerkezet-építés
2040	Tároló fatermék gyártása	1624	Tároló fatermék gyártása
		3319	Egyéb ipari eszköz javítása
2051	Fatömegcikk gyártása	1629	Egyéb fa-, parafatermék, fonottáru gyártása
		3299	Egyéb m.n.s. feldolgozóipari tevékenység
		3319	Egyéb ipari eszköz javítása
2052	Parafa, fonottáru gyártása	1629	Egyéb fa-, parafatermék, fonottáru gyártása
		3299	Egyéb m.n.s. feldolgozóipari tevékenység
3611	Ülőbútor gyártása	3101	Irodabútor gyártása
		3102	Konyhabútor gyártása
		3109	Egyéb bútor gyártása
		2932	Közúti jármű, járműmotor alkatrészeinek gyártása
		3011	Hajógyártás
		3020	Vasúti, kötöttpályás jármű gyártása
		3030	Légi, űrjármű gyártása
		9524	Bútor, lakberendezési tárgy javítása
		3612	Irodabútor gyártása
		3101	Irodabútor gyártása
		9524	Bútor, lakberendezési tárgy javítása
3613	Konyhabútor gyártása	3102	Konyhabútor gyártása
3614	Egyéb bútor gyártása	3109	Egyéb bútor gyártása
		9524	Bútor, lakberendezési tárgy javítása
3615	Ágybetét gyártása	3103	Ágybetét gyártása

A 2008 második felében kirobbant pénzügyi és gazdasági válság rányomta bélyegét az EU fafeldolgozó-, cellulóz-, papír-, karton- és bútortiparára is. Már a 2004-07 közötti időszakban is meglehetősen ingadozó volt a három ágazat teljesítménye, 2008-09-ben a válság hatására termelésük jelentősen visszaesett. 2009-ben a teljesítménycsökkenés az EU-15-ök esetében kismértékben meghaladta a régi tagországokét, tendenciájában azonban nincs eltérés. Az európai faalapú iparágak 2009-ben érték el a mélypontot. 2010-ben mind a fafeldolgozó-ipar, mind a cellulóz-, papír-, karton gyártás termelése növekedést mutat 2009-hez képest. A bútortipari termelés még mind az EU-27, mind az EU-15 esetében stagnálás közeli csökkenést mutat. 2011. I. negyedévében a fafeldolgozó-ipar és a bútortipar termelése nőtt, míg a cellulóz-, papír-, karton gyártás növekedési üteme lényegesen lelassult. 2011. második negyedévében a fafeldolgozó-ipar és a cellulóz-, papír-, kartongyártás növekedése megállt, mindkettő esetében kismértékű visszaesés következett be az egy évvel korábbihoz képest. A bútorgyártás tekintetében mind az EU-27-ek, mind az EU-15-ök esetében gyorsult a növekedés üteme.

A hazai **fafeldolgozó**-ipar 2004-07 között lényegében követi a nemzetközi tendenciákat, 2008-ban azzal ellentétes irányba fordul, így a visszaesés 2009-ben sokkal erőteljesebb. 2010-ben követve a külföldi tendenciákat, az EU átlagánál jelentősebb mértékű növekedést mutatott. 2011. első három hónapjában a termelés - az európai tendenciákkal ellentétesen - jelentősen visszaesett. A második negyedévben az uniós tendenciákat követve tovább csökkent a termelés, mértéke - abszolút értékben - lényegesen meghaladja mind az EU27, mind az EU-15 átlagát.

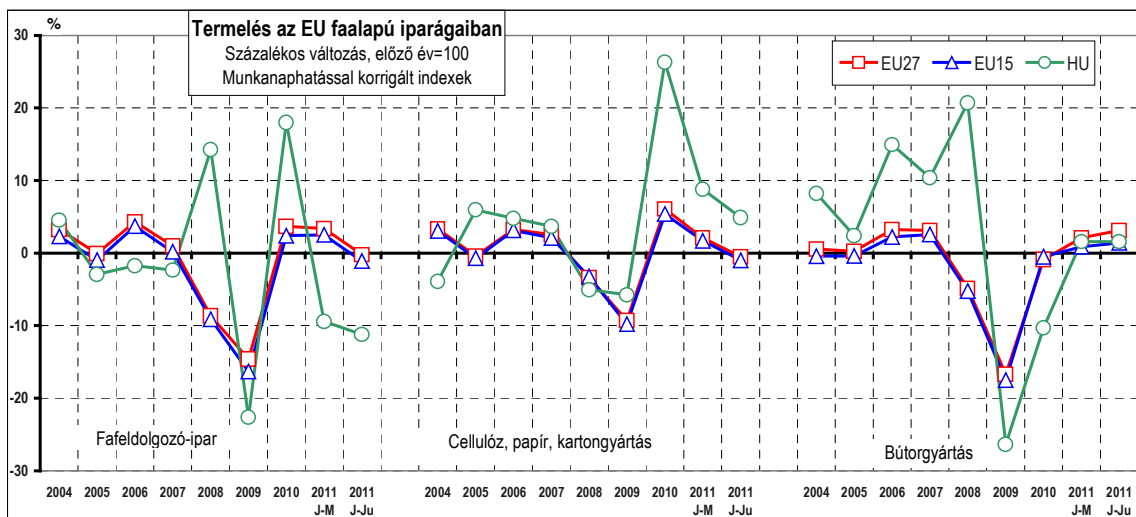

Forrás: EU Statisztikai Adatbázis, grafika: Milei Olga

A **cellulóz-, papír-, kartongyártás** – már csak a fennálló tulajdonviszonyok okán is – lényegében követi az európai tendenciákat, bár növekedési üteme az európai növekedés többszöröse volt 2010-ben. 2011. első negyedévében is az európai folyamatoknak

megfelelően alakultak a hazai trendek, lényegesen magasabb növekedési ütem mellett. Ez év második negyedében az európai trend megfordult, kismértékű visszaesést mutat. A hazai – munkanappal kiigazított – index csökkenő ütemű növekedést jelez.

Bútorgyártásunk tendenciájában lényegében követi az európai folyamatokat a fordulatok azonban sokkal élesebbek, a csúcok magasabbak, a visszaesések mélyebbek. Ennek a tendenciának a folytatását láthattuk 2010-ben is. A múlt év egyes negyedéveiben a csökkenés üteme lassult, az utolsó negyedévben pedig növekedésbe fordult. 2011. január-márciusában a termelés növekedési mértéke az EU-27 és az EU-15 növekedése között volt. A második negyedév növekedési üteme megegyezett az előző negyedével, mértéke kismértékben meghaladta az EU-15-ök növekedési ütemét és jelentősen elmarad a gyorsuló növekedést felmutató EU-27-ektől.

TERMELÉS, ÉRTÉKESÍTÉS

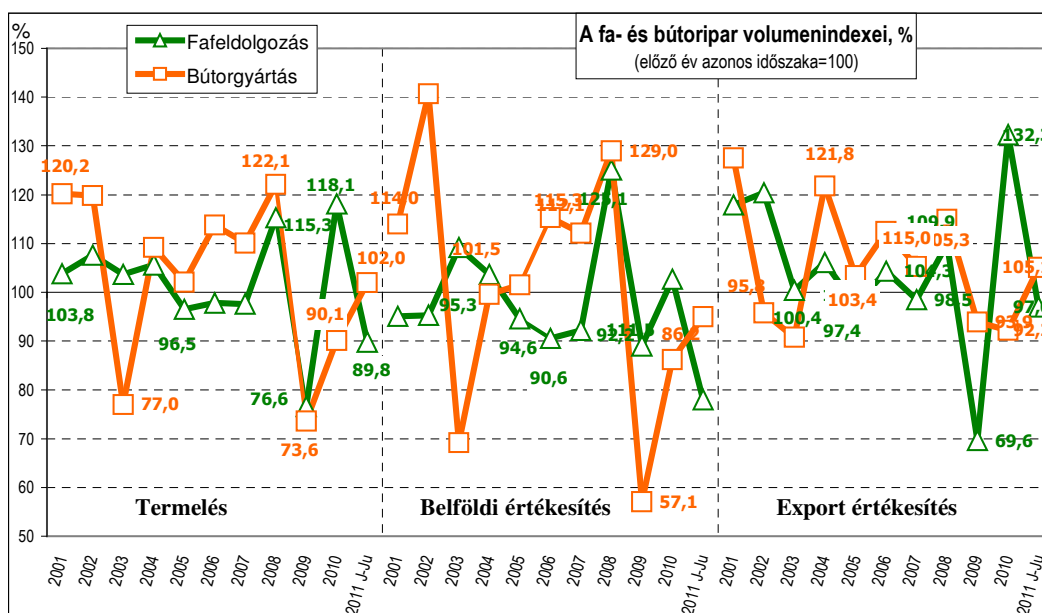

Forrás: KSH; Grafika: Milei

A **fafeldolgozó-ipar** (TEÁOR 16) 2011. I. félévi termelési értéke 78.477,9 millió Ft, belföldi árbevétele 28.483,0 millió Ft, export árbevétele 49.994,8 millió Ft volt. A feldolgozóipari **termelés** 8,6%-os emelkedése mellett az ágazat – kiigazítatlan indexek szerint – 10,2%-os csökkenést mutat. Az ez évi termelés-visszaesés az egy évvel korábbi 21,4%-os bővülés bázisán jött létre. A fafeldolgozó-ipar **belföldi értékesítése** a 2010 január-június 2,2%-os csökkenést követően, 2011 január-júniusában 22%-kal csökkent. A fafeldolgozó ipar eredményei az ipari **exportban** is romlottak az egy évvel korábbihoz képest, mivel a 2010. első félévi 38,9%-os növekedést követően 2011. első felében 3%-kal visszaesett a kivitel volumene.

2011 júniusában (-18,3%) folytatódott a termelés januárban megindult csökkenése, üteme hónapról hónapra gyorsul. A hazai értékesítés 24,9%-kal csökkent a 2010. júniusi 22,9%-os visszaesést követően. Az ipar exportja júniusban 18,1%-kal mérséklődött, az egy évvel korábbi 46,8%-os növekedését követően.

A fafeldolgozó-ipar termelése, értékesítése
(előző év azonos időszaka=100)

	2009	2010	2011 J-Ju
Termelés	76,6	118,1	89,8
Belföldi értékesítés	89,0	102,7	78,0
Export	69,6	132,3	97,0

A **bútorgyártás** (TEÁOR 31) 2011. január-júniusi termelési értéke 60.681,0 millió Ft, belföldi árbevétele 20.309,9 millió Ft, export árbevétele 40.371,1 millió Ft volt. A bútorigar **termelése** 2011. első hat hónapjában 2,0%-kal emelkedett, az egy évvel korábbi 20,8%-os csökkenést követően. A bútorigar **hazai eladásai** a 2010. I. félévi 27,4%-os zuhanással szemben 2011. január-júniusában további 5,0%-kal csökkent. A bútorigari **export** 5,1%-kal haladta meg az egy évvel korábbit.

2011. júniusában a bútorigar termelése 8,6%-kal, belföldi értékesítése 13,3%-kal, export értékesítése pedig 3,0%-kal csökkent 2010. júniusához képest.

A bútorigar termelése, értékesítése
(előző év azonos időszaka=100)

	2009	2010	2011 J-Ju
Termelés	73,6	90,1	102,0
Belföldi értékesítés	57,1	86,2	95,0
Export	93,9	92,2	105,1

SZAKÁGAZATI EREDMÉNYEK

FAFELDOLGOZÓ-IPAR

A hazai *fűrészáru gyártás termelése* 2011. első hat hónapjában 5,1%-kal csökkent, az egy évvel korábbi 19%-os növekedést követően. A *hazai értékesítés* 25,6%-kal visszaesett, az export 24,5%-kal emelkedett, a 2010. I. félévi meglehetősen magas bázison (belföldi értékesítés 14,3%, exportértékesítés 34,7%). Az egyes negyed éveket vizsgálva megállapítható, hogy mind a termelés, mind a belföldi értékesítés csökkenésének üteme közel azonos volt az egyes negyedévekben az egy évvel korábbi bázishoz képest. Az export bővülése az első negyedévben mintegy 9 százalékkal gyorsabb volt, mint a második negyedévben. 2011 júniusában a termelés 21,2%-kal, az export 12,8%-kal, a belföldi értékesítés 29,9%-kal maradt el a 2010. júniusi szinttől. A termelés februárban és májusban emelkedett, míg a félév többi hónapjában gyorsuló ütemben csökkent. Mindezen folyamatok

magas előző évi bázison következtek be. A hazai értékesítés a félév valamennyi hónapjában csökkent, szintén a tavalyi magas bázishoz képest. A fűrészipar kivitele márciusban és júniusban számottevően csökkent az előző évi igen magas bázison.

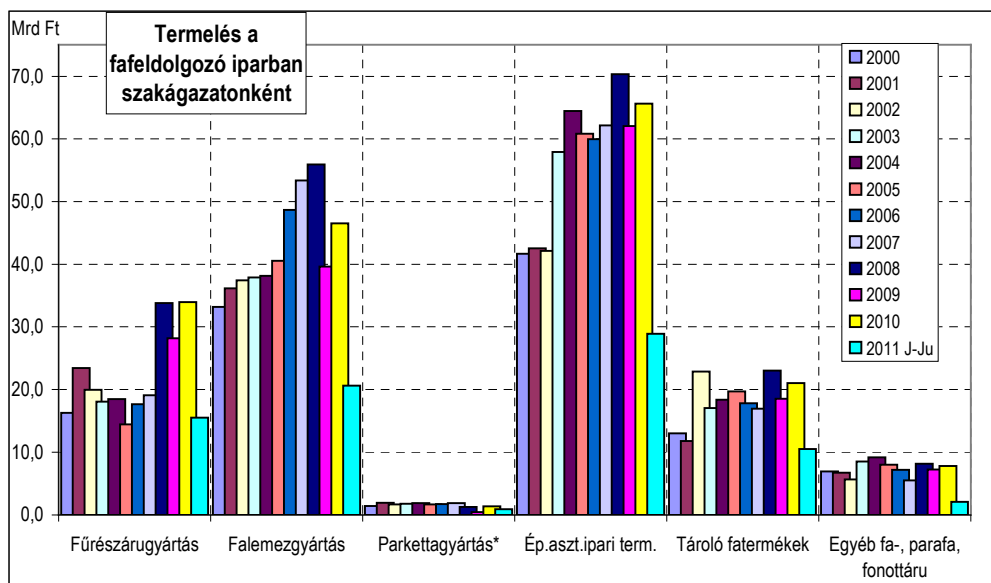

Forrás: KSH; Grafika: Milei

A *falemezgyártás*, mely a fafeldolgozó-ipar termelésének negyedét adja, termelése 2011. első félévében 15,3%-kal csökkent. A belföldi értékesítés 14,8%-kal, az export úgyszintén 14,8%-kal maradt el az egy évvel korábbtól. A féléven belül az ágazat második negyedévi teljesítménye jóval gyengébb volt, mint az első három havi. 2011. júniusában a termelés volumene 10,4%-kal, a hazai értékesítés 23,4%-kal, az export pedig 23,5%-kal csökkent. A meglehetősen tetemes visszaesés igen magas előző évi bázison jött létre. A termelés volumencsökkenése hónapról hónapra erősödött. A vásárosnaményi INTERSPAN termelésének leállítása számokban kifejezhetően befolyásolja az ágazat teljesítményét.

A *parkettagyártás* időszora foghíjas, hiányoznak a 2000-2002 közötti és a 2007 évi hivatalos adatok. A hozzávetőleges értékadatok számítására lehetőség nyílt, ez tükröződik a grafikonokon is. Az indexek kiszámításához azonban nem áll rendelkezésre elegendő részlet. A 2011. január-június adatok alapján a szakág 1,2%-ot képvisel. A 2011. első hat havi volumenváltozások az igen magas előző évi bázison keletkeztek (a 2010 évet megelőző években folyamatosan csökkenő adatokat regisztrált a KSH). A termelés az első félévben 40%-kal emelkedett, a belföldi értékesítés 28,8%-kal, a kivitel 34,4%-kal haladta meg az egy évvel korábbit. A második negyedévben a termelés és az értékesítés növekedésének üteme lassult. 2011. júniusában a termelés 6,2%-kal mérséklődött, a belföldi értékesítés 5,8%-kal növekedett. A júniusai export adat 29,9%-os emelkedést mutat az előző évi 252%-os bázishoz képest.

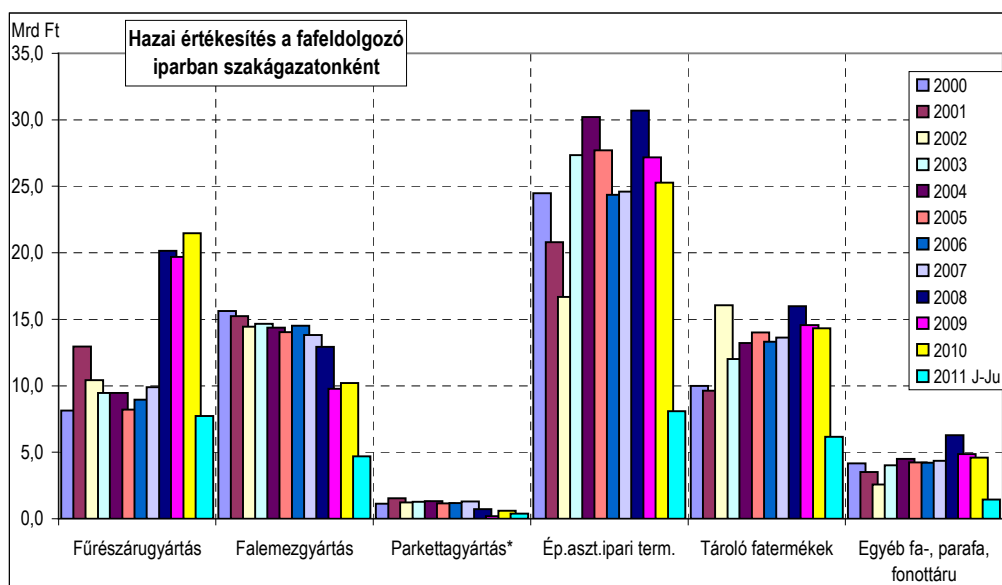

Forrás: KSH; Grafika: Milei

A fafeldolgozó ipar közel négy tizedét kitevő *épületasztalos-ipari* termékek gyártásában a 2008 utolsó negyedéve óta tartó kedvezőtlen tendencia – kisebb javuló időszakok mellett – 2010-ben fordulni látszott. A 2011 január-márciusában bekövetkezett jelentős mértékű termelés és értékesítés csökkenést további esés követte a második negyedévben. A hazai építőipari recesszió teljes súlyával ránehezedik az ágazatra. A termelők túlélését a lakásfelújítások, illetve kivitel jelentheti, utóbbi esetében azonban igen erős konkurenciával kell számolni. 2011. júniusában a termelés 20,3%-kal, a kivitel 13,9%-kal, a belföldi értékesítés 29,4%-kal csökkent.

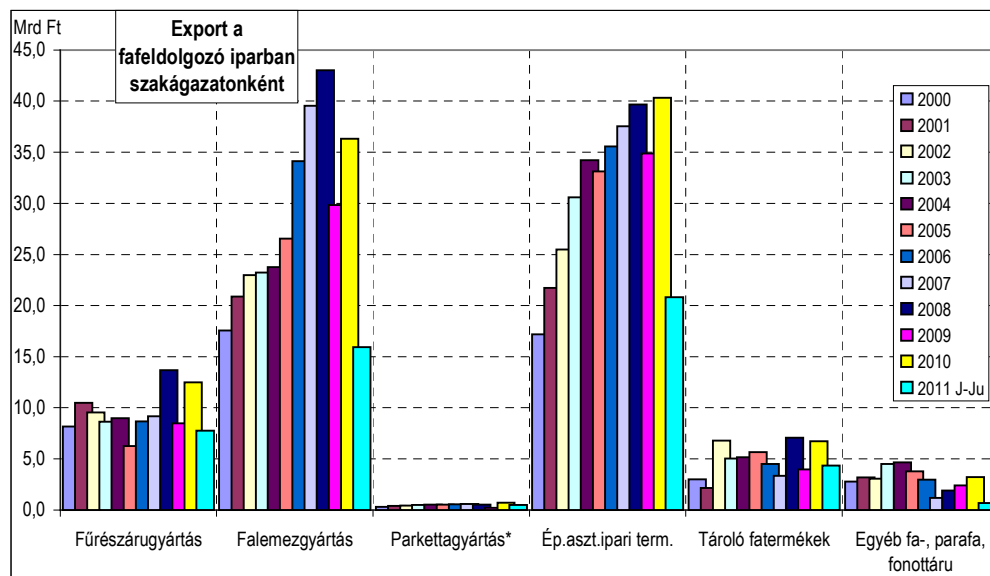

Forrás: KSH; Grafika: Milei

A *tároló fatermékek* termelésében és export értékesítésében pozitív tendenciák mutatkoztak 2010-ben, illetve 2011. első hat hónapjában. A termelés az első félévben 3,8%-kal emelkedett. A kivitel változatlanul a növekedés motorja, 24,3%-kal bővült. A belföldi értékesítés azonban változatlanul csökken, – üteme azonban gyorsul – a visszaesés mértéke

5,8%-os volt. 2011. júniusában a tároló fatermékek gyártása 13,9%-kal, belföldi értékesítése 9,7%-kal, exportja pedig 6,4%-kal csökkent. Az első félév egyes hónapjainak adatait áttekintve megállapítható, hogy a termelés, illetve a kivitel két hónap kivételével jelentős ütemben nőtt az előző év azonos hónapjához képest. A belföldi értékesítés számadatai három havi növekedést, illetve háromhavi csökkenést mutatnak, ahol utóbbiak üteme gyorsabb, mint az előbbieké.

A szakágak súlya az ágazaton belül folyamatosan változik, ezt illusztrálják az alábbiak:

<i>Szakág /időszak</i>	<i>2000</i>	<i>2005</i>	<i>2008.</i>	<i>2009.</i>	<i>2010.</i>	<i>2011. J-Ju</i>
Fűrészáru gyártása	14,5%	10,0%	17,6%	18,0%	19,3%	19,7%
Falemezgyártás	29,5%	27,9%	29,0%	25,4%	26,4%	26,3%
Parkettagyártás	1,3%	1,1%	0,6%	0,3%	0,8%	1,1%
Épület-asztalos ipari termékek gyártása	37,0%	41,9%	36,5%	39,8%	37,2%	36,8%
Tároló fatermékek gyártása	11,6%	13,6%	12,0%	11,9%	11,9%	13,4%
Egyéb fa-, parafa, fonott áru gyártása	6,2%	5,5%	4,2%	4,7%	4,4%	2,7%

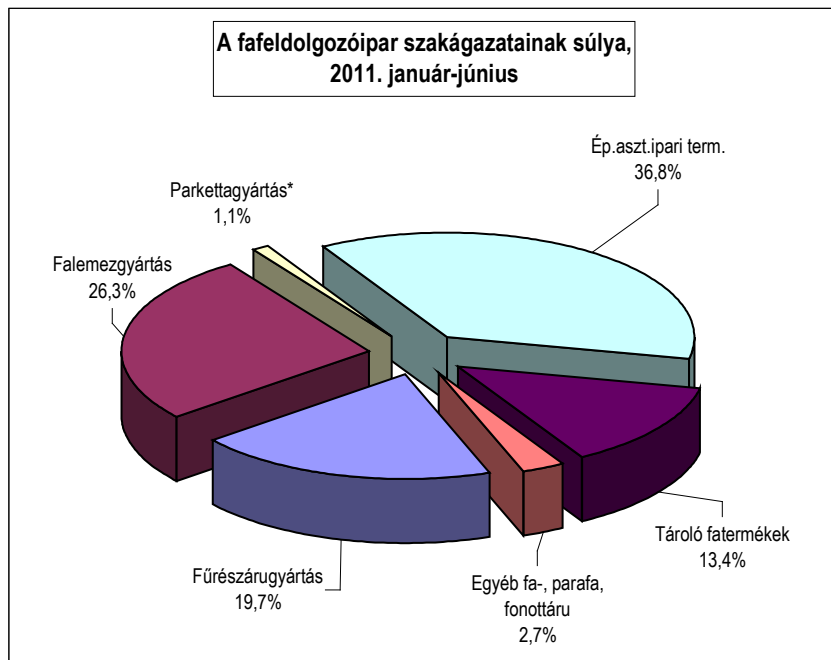

Forrás: KSH; Grafika: Milei

BÚTORIPAR

Az *irodabútorok* gyártása területén 2008 év végén megindult kedvezőtlen folyamatok tovább erősödtek 2009-ben. 2010-ben változatlanul a negatív tendenciák érvényesültek, de a korábbi ütem enyhült. A szakág termelése ez év első félévében 8,3%-kal, belföldi értékesítése 17,9%-kal csökkent, kivitele ugyanakkor 30,3%-kal emelkedett. A féléven belül a második negyedév kedvezőtlenebb képet mutat mint az első, a termelés és belföldi értékesítés visszaesésének üteme gyorsult, míg az kivitel növekedése kissé lassult. 2011. júniusában a termelés 25,1%-kal, a belföldi értékesítés 41,3%-kal zuhant, a kivitel azonban még 18%-kal bővült az előző évi alacsony bázishoz képest. A félév egyes hónapjaiban – a márciust kivéve – a termelés és belföldi értékesítés csökkent, a második negyedévben gyorsuló ütemben. A kivitel mind a hat hónapban jelentős mértékben emelkedett eddig azonban nem tudott a növekedés motorjává válni.

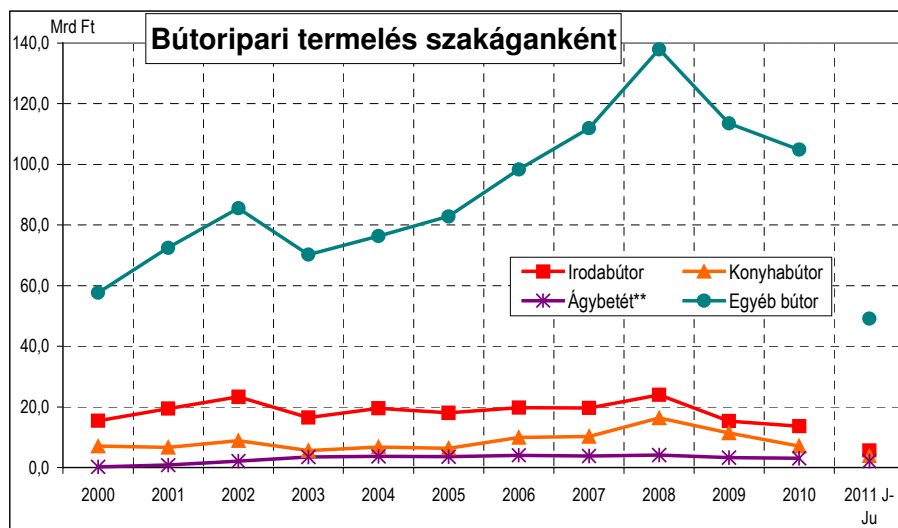

Forrás: KSH; Grafika: Milei

2008-ban a *konyhabútor*gyártás termelése 52,1%-kal, a kivitel 36,3%-kal, a belföldi értékesítés 57,4%-kal emelkedett. A **2009**-ben bekövetkezett negatív fordulat 2010-ben tovább folytatódott, a visszaesés üteme változatlan. 2011. első félévében fordulni látszik a kocka. A termelés 16,9%-kal az export 275,6%-kal nőtt 2010. azonos időszakához képest. A belföldi értékesítés még mindig gyengélkedik (építőipar gyenge teljesítménye, lakossági és intézményi fogyasztás csökkenése), 10,3%-os visszaesést mutat. 2011. júniusában a termelés 6,1%-kal, a kivitel 290%-kal bővült az egy évvel korábbi igen alacsony bázishoz képest. A hazai értékesítés változatlanul csökken (-14,5%). A rendelkezésre álló havi adatok szerint a termelés és a kivitel a félév valamennyi hónapjában gyorsuló ütemben nőtt. A belföldi értékesítés a márciusi növekedéstől eltekintve, minden hónapban mérséklődött.

2008-ban az *ágybetét*gyártás termelése 7,1%-kal, a hazai eladások 8,6%-kal emelkedtek, az export 5,5%-kal bővült. 2009-ben a többi bútorigazathoz hasonlóan mind a

termelés, mind az értékesítés területén jelentős mértékű visszaesést mértek. 2010-ben némi javulás tapasztalható, a termelés és a hazai értékesítés visszaesésének üteme lassult, a kivitel bővülése pedig növekvő ütemben folytatódott. 2011. II. negyedévében folytatódtak az első három hónapban tapasztalt kedvező folyamatok. A termelés 150%-kal, a belföldi értékesítés 24,9%-kal, a kivitel 348,3%-kal emelkedett. Júniusban a termelés 26,8%-kal, a kivitel 335,8%-kal bővült, a belföldi értékesítés 0,2%-kal csökkent az egy évvel korábbi bázishoz képest. A havi adatok szerint a termelés és a kivitel növekedése a félév valamennyi hónapjában kiemelkedően magas volt. A hazai értékesítés januártól májusig jelentősen bővült, júniusban lényegében stagnált az egy évvel korábbihoz képest.

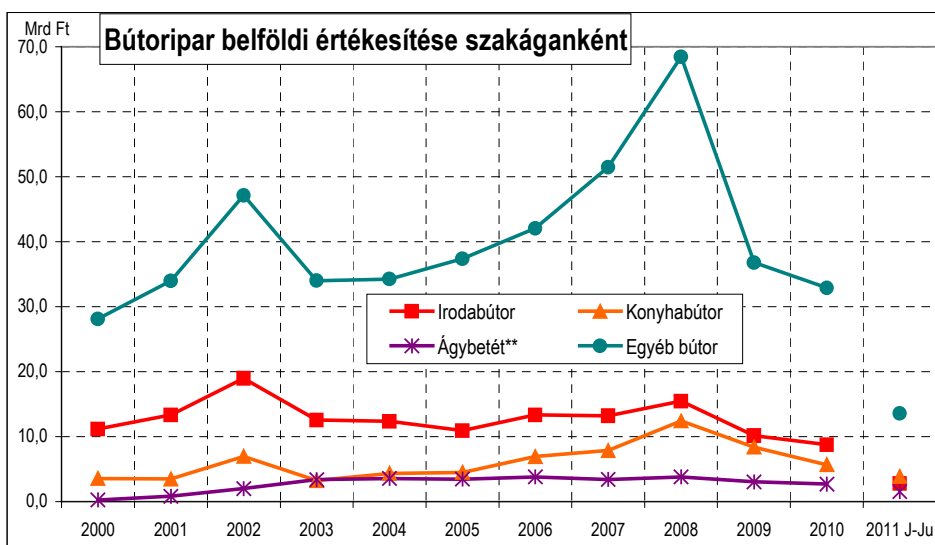

Forrás: KSH; Grafika: Milei

Az *egyéb bútorok* gyártása – ami az új besorolásnak köszönhetően már több, mint 80%-át teszi ki a bútorgyártásnak – alágazat termelése és értékesítése a 2008 évi bővülést követően 2009-ben csökkent. A 2010 évi adatok azt mutatják, hogy a 2009-ben megindult negatív hatások még jelen voltak, de a visszaesés üteme lelassult. 2011. január-júniusában a termelés 1%-kal, a hazai eladások 0,1%-kal emelkedtek, a kivitel pedig stagnált. A második negyedévben regisztrált adatok a termelés és értékesítés trendjében pozitív változást mutatnak. A havi adatok meglehetősen változékonyak, egyértelmű tendencia még nem olvasható ki belőlük. A júniusi teljesítmény kedvezőtlen, különös tekintettel az áprilisi és májusi növekedésre.

Az egyéb bútor gyártása termelése, értékesítése (előző év azonos időszaka=100)

	2009	2010	2011 J-Ju
Termelés	76,8	92,2	101,0
Belföldi értékesítés	52,5	84,5	100,1
Export	100,3	93,6	100

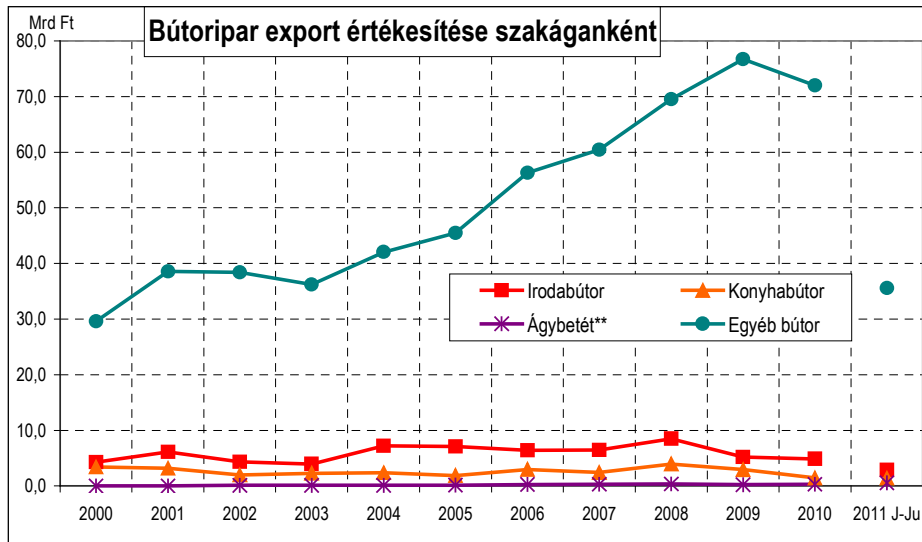

Forrás: KSH; Grafika: Milei

A szakágak megoszlásában folyamatos változás mutatkozik, ezt a következő táblázat illusztrálja:

Szakág /időszak	2000	2005	2008	2009.	2010.	2011 J-Ju
Irodabútorok gyártása	19,5%	16,2%	13,1%	10,7%	10,6%	9,3%
Konyhabútorok gyártása	8,7%	5,8%	9,0%	7,9%	5,5%	6,3%
Ágybetét gyártása	0,3	3,2%	2,3%	2,3%	2,3%	3,4%
Egyéb bútorok gyártása	71,8%	74,8%	75,6%	79,1%	81,5%	80,9%

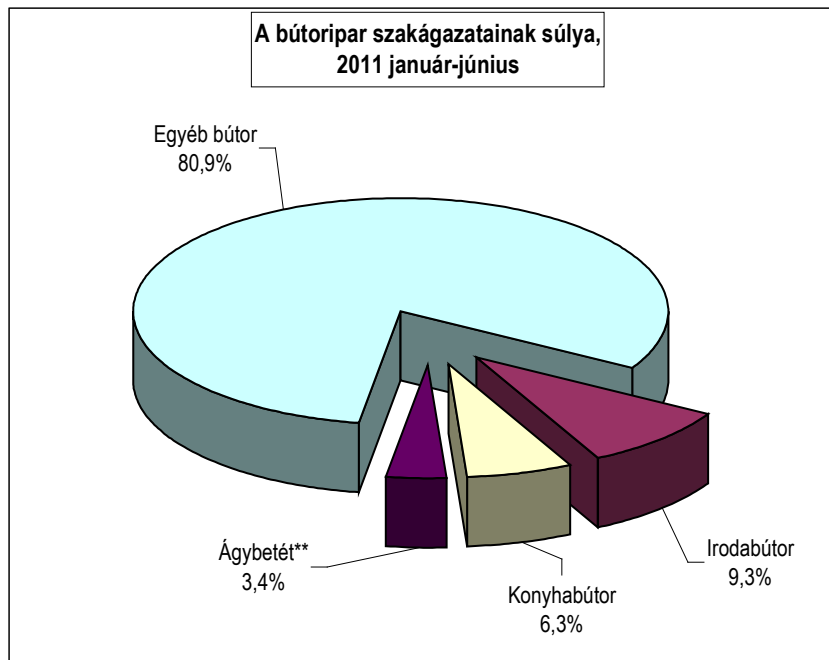

Forrás: KSH; Grafika: Milei

KÜLKERESKEDELMI FORGALOM

A külkereskedelmi forgalom adatai 2003-tól állnak rendelkezésre a KSH Internetes adatbázisában. Az egyes évek termékszintű adatai az adott évre érvényes Magyar Kombinált Nomenklatúra (MKN) elemei szerint állnak rendelkezésre. Emiatt egyes termékek esetében az idősorok megszakadnak, más MKN szám alatt folytatódnak, illetve korábban összevontan szereplő termékek kibontva jelennek meg. Az adatokat most 4, illetve ahol szükséges volt 6 jegyre kibontva közlöm ezer euróban. Természetes mértékegységben a termékek többségénél nem, vagy csak részlegesen áll rendelkezésre adat. A sárga satírozás azt jelzi, hogy adatvédelmi okok miatt nem jelenik meg adat a statisztikában.

Fatermékek behozatala, KN 44

Határparitáson, ezer euró

MKN	Termékek	2006	2007	2008	2009	2010	2011 J-Ju
44	Fa és faipari termékek; faszén	461 037,9	547 899,6	496 675,8	362 843,4	361 554,8	179.977,7
4401	Tűzifa hasáb, tuskó, rözse, köteg vagy hasonló formában; faforgács és hasonló; fűrészpor és fahulladék	13 655,6	17 675,2	19 786,0	6 620,7	17 513,6	6.518,0
440110	Tűzifa hasáb, tuskó, rözse, köteg vagy hasonló formában	3 666,7	5 009,3	3 086,4	1 908,4	5 237,9	856,4
4402	Faszén, brikettezve is	307,0	335,6	795,9	502,5	455,4	271,6
4403	Gömbfa, kérgezetten vagy négy oldalán durván faragva is	11 077,0	16 532,1	16 140,8	11 156,1	13 940,1	7.281,6
440310	Gömbfa, tartósítószerrel kezelve	807,0	743,4	686,2		903,5	364,9
440320	Gömbfa túlevelű fából, tartósítószerrel nem kezelve	7 225,3	9 750,5	9 110,1	6 001,7	6 915,3	3.361,1
440391	Gömbfa mérsékelt övi fából (kiv. A túlevelűek), tartósítószerrel nem kezelve	966,1	1 182,9	1 927,9	1 199,7	1 828,0	963,7
440392	Gömbfa bükkfából Fagus spp”, tartósítószerrel nem kezelve”	670,7	2 956,9	2 001,2	1 349,9	2 099,1	1.555,1
440399	Más gömbfa mérsékelt övi fából (kiv. A túlevelűek, a tölgy és a bükk), tartósítószerrel nem kezelve	1 247,1	1 515,5	1 731,9	1 564,2	1 759,7	859,8
4404	Abronszfa; hasított karó, cövek és pózna kihegyezve, de hosszában nem fűrészelve; durván faragott fa sétatapot, esernyőnyél vagy szerszámnyél készítéséhez; faháncs és hasonló	171,0	255,3	214,9	216,2	226,1	40,2
4405	Fagyapot; faliszt	86,3	148,9	60,2	83,3	78,5	37,2
4406	Vasúti vagy villamosvasúti talpfa	117,4	66,9	606,0	258,8	765,0	496,3
4407	Hosszában fűrészelt vagy szélezett, vágott vagy hántolt 6 mm-nél vastagabb fa, gyalulva, csiszolva vagy fogazott illesztéssel összeállítva is	136 352,6	152 427,9	118 384,9	82 852,9	86 987,7	47.046,3
440710	Fűrészáru túlevelű fából, 6 mm-nél vastagabb	114 791,8	122 116,7	89 514,7	64 582,8	61 385,3	29.524,3
440791	Fűrészáru, 6 mm-nél vastagabb, tölgyfából	4 807,0	8 083,0	6 309,7	4 830,9	9 708,6	6.784,4
440792	Fűrészáru, 6 mm-nél vastagabb, bükkfából	4 709,4	4 490,7	5 046,8	2 510,5	3 271,5	3.531,1
440799	Más fűrészáru, 6 mm-nél vastagabb, mérsékelt égövi fából (kiv. Tölgy, bükk)	6 888,9	4 222,0	3 853,5	1 769,9	1 965,5	985,8
4408	Furnérlemez és rétegelt lemez készítésére szolgáló furnérlemez; hosszában fűrészelt, vágott vagy hántolt max. 6 mm vastag fa, gyalulva, csiszolva vagy fogazott illesztéssel összeállítva is	19 155,1	17 906,3	20 446,6	16 539,1	17 000,8	9.437,7
440810	Túlevelű fából: furnérlemez és rétegelt lemez készítésére szolgáló furnérlemez; hosszában fűrészelt, vágott vagy hántolt max. 6 mm vastag fa, gyalulva, csiszolva vagy fogazott illesztéssel összeállítva is	2 094,0	-		400,9	285,4	292,0
440831	Furnérlemez és rétegelt lemez készítésére szolgáló furnérlemez Dark Red Meranti, Light Red Meranti, Meranti Bakau fából, max. 6 mm vastagságban, fogazott illesztéssel ellátva	21,8	-		-	-	-
440839	Más furnérlemez és rétegelt lemez készítésére szolgáló furnérlemez trópusi fából (kiv. Dark Red Meranti, Light Red Meranti, Meranti Bakau), max. 6 mm vastagságban, gyalulva, csiszolva vagy fogazott illesztéssel összeállítva is	1 463,5	1 655,3	1 677,8	852,6	1 797,3	811,2
440890	Más, pl. Furnérlemez és rétegelt lemez készítésére szolgáló furnérlemez mérsékelt égövi fa, max. 6 mm vastagságban	14 861,3	13 719,4	14 428,8	12 816,4	13 696,7	7.708,7

MKN	Termékek	2006	2007	2008	2009	2010	2011 J-Ju
4409	Fa bármelyik széle vagy felülete mentén összefüggő összeillesztésre előkészítve, gyalulva, csiszolva vagy fogazott illesztéssel összeállítva is /lambéria/	21 124,8	20 757,9	20 960,4	14 821,3	13 893,9	6.541,7
440910	Túlevelű fa bármelyik széle vagy felülete mentén összefüggő összeillesztésre előkészítve, gyalulva, csiszolva vagy fogazott illesztéssel összeállítva is /lambéria/	15 792,0	12 729,1	10 506,8	9 124,4	9 075,1	3.780,9
440920	Nem túlevelű fa bármelyik széle vagy felülete mentén összefüggő összeillesztésre előkészítve, gyalulva, csiszolva vagy fogazott illesztéssel összeállítva is /lambéria/	4 471,8	-	-	-	-	-
440921	Bambusz nád bármelyik széle vagy felülete mentén összefüggő összeillesztésre előkészítve, gyalulva, csiszolva vagy fogazott illesztéssel összeállítva is /lambéria/	0,0	308,8	297,6	49,0	127,2	18,9
440929	Fa (kiv. Túlevelű fa, bambusz nád), bármelyik széle vagy felülete mentén összefüggő összeillesztésre előkészítve, gyalulva, csiszolva vagy fogazott illesztéssel összeállítva is /lambéria/	-	6 219,8	8 342,2	4 477,9	3 373,0	1.788,8
4410	Forgácslemez és hasonló fából vagy fatartalmú anyagból, szerves kötőanyaggal összeállítva	68 788,5	80 404,9	79 435,6	69 530,2	57 125,7	29.477,3
441011	Forgácslemez fából	-	48 860,5	49 655,2	44 594,2	35 125,0	17.294,2
441012	Irányított forgácselrendezésű lemez (OSB) fából	-	21 116,7	19 632,0	15 600,6	13 999,7	5.538,4
441019	Ostyalemez és hasonló tábla fából	-	1 006,2	2 907,8	3 057,8	2 925,6	2.416,3
441021	Irányított forgácselrendezésű lemez /OSB/ és ostyalemez, fából, megmunkálatlan vagy legfeljebb gyalult	14 051,9	-	-	-	-	-
441029	Irányított forgácselrendezésű lemez /OSB/ és ostyalemez, fából (kiv. Megmunkálatlan vagy legfeljebb gyalult)	4 580,0	-	-	-	-	-
441031	Forgácslemez és hasonló fából, megmunkálatlan vagy legfeljebb gyalult (kiv. Irányított forgácselrendezésű lemez /OSB/ és ostyalemez)	7 570,6	-	-	-	-	-
441032	Forgácslemez és hasonló fából, felületén melaminnal impregnált papírral bevonva (kiv. Irányított forgácselrendezésű lemez /OSB/ és ostyalemez)	28 575,1	-	-	-	-	-
441033	Forgácslemez és hasonló fából, felületén díszítő műanyagréteggel borítva (kiv. Irányított forgácselrendezésű lemez /OSB/ és ostyalemez)	7 570,9	-	-	-	-	-
441039	Forgácslemez és hasonló fából, (kiv. Megmunkálatlan vagy legfeljebb gyalult, felületén melaminnal impregnált papírral bevonva, felületén díszítő műanyagréteggel borítva, irányított forgácselrendezésű lemez /OSB/ és ostyal	3 116,7	-	-	-	-	-
441090	Forgácslemez, ostyalemez, pozdorjalap fatartalmú anyagból /mesterséges fából/	193,9	1 136,1	750,5	520,5	283,0	117,2
4411	Rostlemez fából vagy fatartalmú anyagból, szerves kötőanyaggal összeállítva	55 846,5	61 725,1	57 126,8	49 702,0	41 288,3	16.835,1
441111	Nem megmunkált, nem bevont rostlemez, több, mint 0,8 g/cm ³ fajlagos tömeggel	13 085,8	-	-	-	-	-
441112	Közepes sűrűségű rostlemez (MDF) fából, legfeljebb 5 mm vastagságú	-	2 908,3	2 349,8	1 920,7	2 068,4	726,0
441113	Közepes sűrűségű rostlemez (MDF) fából, vastagsága 5 mm-t meghaladó, de legfeljebb 9mm	-	6 477,1	8 040,9	10 729,0	11 582,1	4.410,1
441114	Közepes sűrűségű rostlemez (MDF) fából, vastagsága 9 mm-t meghaladó	-	8 050,7	10 499,4	5 325,8	5 394,6	2.517,4
441119	Más, megmunkált, vagy bevont rostlemez, több, mint 0,8 g/cm ³ fajlagos tömeggel	28 623,3	-	-	-	-	-
441121	Nem megmunkált, nem bevont rostlemez, több, mint 0,5 g/cm ³ , de max. 0,8 g/cm ³ fajlagos tömeggel	5 418,7	-	-	-	-	-
441129	Más, megmunkált, vagy bevont rostlemez, több, mint 0,5 g/cm ³ , de max. 0,8 g/cm ³ fajlagos tömeggel	4 816,6	-	-	-	-	-
441131	Nem megmunkált, nem bevont rostlemez, több, mint 0,35 g/cm ³ , de max. 0,5 g/cm ³ fajlagos tömeggel	5,5	-	-	-	-	-
441139	Más, megmunkált, vagy bevont rostlemez, több, mint 0,35 g/cm ³ , de max. 0,5 g/cm ³ fajlagos tömeggel	-	-	-	-	-	-
441191	Nem megmunkált, nem bevont rostlemez, max. 0,35 g/cm ³ fajlagos tömeggel	631,4	-	-	-	-	-

MKN	Termékek	2006	2007	2008	2009	2010	2011 J-Ju
441192	Rostlemez fából vagy fatartalmú anyagból (kiv. MDF) 0,8 g/cm ³ -t meghaladó sűrűséggel	-	35 577,9	25 204,8	18 124,9	16 674,8	6.040,8
441193	Rostlemez fából vagy fatartalmú anyagból (kiv. MDF) 0,5 g/cm ³ -t meghaladó, de legfeljebb 0,8 g/cm ³ sűrűséggel	-	1 886,9	1 395,2	1 103,0	967,2	775,7
441194	Rostlemez fából vagy fatartalmú anyagból (kiv. MDF) legfeljebb 0,5 g/cm ³ sűrűséggel	-	2 492,2	3 610,8	1 935,6	235,9	91,7
441199	Megmunkált, vagy bevont rostlemez, max. 0,35 g/cm ³ fajlagos tömeggel	756,6	-	-	-	-	-
4412	Rétegelt lemez, furnérozott panel és hasonló réteges faáru	28 602,4	42 665,6	37 617,2	19 504,7	22 292,8	14.085,0
441210	Rétegelt lemez, furnérozott panel és hasonló réteges faáru bambusznádból	-	810,0	11,1	1,4	0,3	-
441213	Rétegelt lemez, színoldalán trópusi fából, legfeljebb 6 mm-es furnérlapokból	5 096,9	-	-	-	-	-
441214	Rétegelt lemez, színoldalán nem túlevelű fából, legfeljebb 6 mm-es furnérlapokból	9 545,3	-	-	-	-	-
441219	Rétegelt lemez, színoldalán túlevelű fából, legfeljebb 6 mm-es furnérlapokból	6 710,5	-	-	-	-	-
441222	Furnérozott panel, színoldalán trópusi fából	1 489,0	-	-	-	-	-
441223	Furnérozott panel, színoldalán mérsékelt égövi /de nem túlevelű/ fából, legalább egy rétege forgácslemez	732,2	-	-	-	-	-
441229	Más, furnérozott panel, színoldalán mérsékelt égövi /de nem túlevelű/ fából, forgácslemezt nem tartalmaz	1 017,8	-	-	-	-	-
441231	Rétegelt lemez, legfeljebb 6 mm-es furnérlapokból, színoldalán legalább egy trópusi fából	-	6 143,2	3 250,9	919,1	1 494,4	1.306,5
441232	Rétegelt lemez, legfeljebb 6 mm-es furnérlapokból, színoldalán legalább egy, nem túlevelű fából	-	21 180,1	18 710,3	10 110,0	12 463,0	8.711,4
441239	Más rétegelt lemez, legfeljebb 6 mm-es furnérlapokból	-	6 016,3	6 349,9	2 253,0	744,3	596,4
441292	Réteges lemez (kiv. A rétegelt lemezt), színoldalán trópusi fából	19,4	-	-	-	-	-
441293	Réteges lemez (kiv. A rétegelt lemezt), színoldalán trópusi fát nem tartalmaz, legalább egy réteg forgácslemezzel	64,2	-	-	-	-	-
441294	Rétegelt lemez, furnérozott panel és hasonló réteges faáru enyvezett bútorlappal, lécs- és lemezbetétes asztalos lemezzel és bútorlappal	-	3 452,6	4 324,5	2 255,2	1 491,7	521,2
441299	Más réteges lemez (kiv. A rétegelt lemezt), színoldalán mérsékelt égövi fából	2 908,8	2 862,0	2 668,6	1 831,0	1 488,2	1.274,2
4413	Tömörített fa tömb, lap, szalag vagy profil alakban	2 744,9	3 308,4	2 166,2	1 468,2	1 674,7	954,2
4414	Festmény, fénykép, tükör vagy hasonló tárgyak fakerete	1 211,3	1 242,3	1 627,3	1 378,0	1 203,6	563,6
4415	Fából készült csomagoló- és szállítóanyagok	24 605,0	39 312,9	31 602,7	23 768,1	24 695,2	12.916,7
441510	Láda, doboz, rekesz, dob és hasonló csomagolóanyag fából; kábeldob fából	6 371,2	11 951,0	6 242,3	4 855,2	4 622,5	2.581,1
441520	Rakodólap, keretezett és más szállítólap fából; rakodólap-keret fából	17 085,7	20 377,8	22 846,3	17 125,9	17 226,8	6.864,2
4416	Kádáripari termékek és azok elemei fából	421,0	465,1	595,4	615,7	382,2	146,5
4417	Szerszám, ezek részei fából; nyél fából; sámfá és kaptafa	227,9	263,9	245,5	375,2	307,4	142,9
4418	Ács- és épületesztalos-ipari termékek fából	54 145,5	69 776,6	64 297,9	42 183,6	40 386,5	16.568,6
441810	Ablak, franciaablak és ezek kerete fából	10 639,4	18 912,6	20 175,1	12 326,3	10 266,2	4.496,7
441820	Ajtó és kerete, küszöb fából	16 517,1	16 802,7	16 851,9	10 096,7	6 853,0	3.480,6
441830	Parkett-tábla fából	3 429,4	-	-	-	-	-
441840	Zsaluzat fából, betonszerkezeti munkához	6 442,3	6 200,9	5 641,6	2 187,1	938,0	445,1
441850	Zsindely fából	28,3	-	-	-	22,5	-
441860	Oszlop és gerenda fából	-	856,9	406,5	283,7	1 768,4	340,0
441871	Összeállított padlóburkoló-panel fából, mozaikpadlóhoz	-	0,0	-	-	84,4	50,5
441872	Összeállított, többrétegű padlóburkoló-panel fából (kiv. Mozaikpadlóhoz)	-	1 352,3	2 087,3	2 433,0	3 559,5	726,6
441879	Összeállított padlóburkoló panel fából (kiv. Többrétegű panel és padlóburkoló-panel mozaikpadlóhoz)	-	3 915,4	1 062,0	220,0	675,6	310,8

MKN	Termékek	2006	2007	2008	2009	2010	2011 J-Ju
441890	Más ács- és épületasztalos-ipari termékek fából (kiv. nyílászárók, parkett-tábla, zsaluzat és zsindegy)	14 870,9	14 650,2	12 937,8	11 348,9	10 526,3	4.368,7
4419	Asztali és konyhai cikkek fából	1 772,5	1 569,1	2 475,1	2 632,3	2 532,0	1.195,9
4420	Intarziás és berakott famunka; ékszer-, evőeszköz-ládikó vagy -doboz és hasonló cikkek fából; kis szobor és más díszműáru fából	2 439,0	2 737,9	2 519,5	2 574,3	2 109,7	862,6
4421	Fa-készárúk (kiv. keretek, csomagolóanyagok, tímáripai termékek, háztartási áruk, ács- és épületasztalos-ipari termékek, díszműárúk)	18 186,5	18 321,7	19 571,1	16 060,3	16 695,9	8.558,6

Fatermékek kivitele, KN 44

Határparitáson, ezer euró

MKN	Termékek	2006	2007	2008	2009	2010	2011 J-Ju
44	Fa és faipari termékek; faszén	482 527,9	551 801,4	580 373,5	433 090,4	484 640,8	262.263,4
4401	Tűzifa hasáb, tuskó, rözse, köteg vagy hasonló formában; faforgács és hasonlók; fűrészpor és fahulladék	10 826,3	9 735,7	13 365,5	14 733,9	20 409,0	14.629,1
440110	Tűzifa hasáb, tuskó, rözse, köteg vagy hasonló formában	9 987,2	8 615,3	10 035,4	9 615,8	10 044,6	7.166,4
4402	Faszén, brikettezve is	890,2	196,0	28,4		64,0	16,9
4403	Gömbfa, kérgezetten vagy négy oldalán durván faragva is	47 042,0	56 896,6	56 263,2	46 517,8	54 576,7	38.297,4
440310	Gömbfa, tartósítószerrel kezelve		-	-		-	-
440320	Gömbfa túlevelű fából, tartósítószerrel nem kezelve		11 144,3	11 511,9	12 770,0	12 995,3	6.902,8
440391	Gömbfa mérsékelt övi fából (kiv. a túlevelűek), tartósítószerrel nem kezelve	14 940,5	17 992,4	17 800,9		12 192,6	10.024,2
440392	Gömbfa bükkfából Fagus spp", tartósítószerrel nem kezelve"	9 481,4	11 217,0	12 145,5	12 479,2	16 249,8	12.457,7
440399	Más gömbfa mérsékelt övi fából (kiv. a túlevelűek, a tölgy és a bükk), tartósítószerrel nem kezelve	12 797,4	14 771,5	12 126,4	10 572,4	10 425,1	7.376,1
4404	Abronsfa; hasított karó, cövek és pózna kihegyezve, de hosszában nem fűrészelve; durván faragott fa sétatbot, esernyőnyél vagy szerszámnyél készítéséhez; faháncs és hasonló	4 412,3	6 384,8	7 317,2	6 063,8	6 965,0	4.051,1
4405	Fagyapot; faliszt	-	16,7			45,5	18,9
4406	Vasúti vagy villamosvasúti talpfa	0,0	-		-	-	0,1
4407	Hosszában fűrészelt vagy szélezett, vágott vagy hántolt 6 mm-nél vastagabb fa, gyalulva, csiszolva vagy fogazott illesztéssel összeállítva is	64 798,7	68 657,1	69 036,3	48 823,4	58 993,4	37.567,3
440710	Fűrészáru túlevelű fából, 6 mm-nél vastagabb	12 492,6	5 775,2	7 793,5	3 591,1	5 057,1	2.704,0
440791	Fűrészáru, 6 mm-nél vastagabb, tölgyfából	22 286,1	28 838,7	27 352,8	19 202,2	23 370,7	16.550,2
440792	Fűrészáru, 6 mm-nél vastagabb, bükkfából	2 482,6	2 420,6	2 245,8	1 978,0	2 068,3	890,0
440799	Más fűrészáru, 6 mm-nél vastagabb, mérsékelt égövi fából (kiv. tölgy, bükk)	25 329,2	24 166,5	26 092,2	20 329,9	21 375,4	14.176,5
4408	Furnérlemez és rétegelt lemez készítésére szolgáló furnérlemez; hosszában fűrészelt, vágott vagy hántolt max. 6 mm vastag fa, gyalulva, csiszolva vagy fogazott illesztéssel összeállítva is	29 233,9	28 864,3	22 292,2	15 612,0	17 731,9	10.058,8
440810	Túlevelű fából: furnérlemez és rétegelt lemez készítésére szolgáló furnérlemez; hosszában fűrészelt, vágott vagy hántolt max. 6 mm vastag fa, gyalulva, csiszolva vagy fogazott illesztéssel összeállítva is	1 914,6	747,8	64,7	103,0	67,0	22,5
440831	Furnérlemez és rétegelt lemez készítésére szolgáló furnérlemez Dark Red Meranti, Light Red Meranti, Meranti Bakau fából, max. 6 mm vastagságban, fogazott illesztéssel ellátva	29,3	0,0	-	-	-	-
440839	Más furnérlemez és rétegelt lemez készítésére szolgáló furnérlemez trópusi fából (kiv. Dark Red Meranti, Light Red Meranti, Meranti Bakau), max. 6 mm vastagságban, gyalulva, csiszolva vagy fogazott illesztéssel összeállítva is	237,3	0,0	145,0	192,3	273,9	310,1
440890	Más, pl. furnérlemez és rétegelt lemez készítésére szolgáló furnérlemez mérsékelt égövi fa, max. 6 mm vastagságban	26 352,6	27 087,3	21 235,1	14 807,0	16 801,2	9.402,1
4409	Fa bármelyik szélé vagy felülete mentén összefüggő összeillesztésre előkészítve, gyalulva, csiszolva vagy fogazott illesztéssel összeállítva is /lambéria/	19 252,5	19 619,6	19 762,2	14 447,5	17 786,6	9.254,1
440910	Túlevelű fa bármelyik szélé vagy felülete mentén összefüggő összeillesztésre előkészítve, gyalulva, csiszolva vagy fogazott illesztéssel összeállítva is /lambéria/	1 334,5	725,2		555,4	665,1	142,2
440920	Nem túlevelű fa bármelyik szélé vagy felülete mentén összefüggő összeillesztésre előkészítve, gyalulva, csiszolva vagy fogazott illesztéssel összeállítva is /lambéria/	17 427,4	-	-	-	-	-
440921	Bambusznád bármelyik szélé vagy felülete mentén összefüggő összeillesztésre előkészítve, gyalulva, csiszolva vagy fogazott illesztéssel összeállítva is /lambéria/	-	1 500,5		357,5	121,5	4,5

MKN	Termékek	2006	2007	2008	2009	2010	2011 J-Ju
440929	Fa (kiv. Túlévelű fa, bambusznád), bármelyik széle vagy felülete mentén összefüggő összeillesztésre előkészítve, gyalulva, csiszolva vagy fogazott illesztéssel összeállítva is /lambéria/	-	16 806,2	17 533,2	12 980,7	16 329,8	8.725,5
4410	Forgácslemez és hasonló fából vagy fatartalmú anyagból, szerves kötőanyaggal összeállítva	83 027,6	104 487,8	97 416,0	58 830,4	64 425,8	16.697,4
441011	Forgácslemez fából	-	99 395,5	91 697,7	55 060,9	61 347,4	14.814,3
441012	Irányított forgácselrendezésű lemez (OSB) fából	-	1 397,0	2 456,2	1 874,6	918,1	420,5
441019	Ostyal lemez és hasonló tábla fából	-	199,1	45,5	1,6	0,2	2,5
441021	Irányított forgácselrendezésű lemez /OSB/ és ostyalemez, fából, megmunkálatlan vagy legfeljebb gyalult	2 258,3	-	-	-	-	-
441029	Irányított forgácselrendezésű lemez /OSB/ és ostyalemez, fából (kiv. Megmunkálatlan vagy legfeljebb gyalult)	248,8	-	-	-	-	-
441031	Forgácslemez és hasonló fából, megmunkálatlan vagy legfeljebb gyalult (kiv. Irányított forgácselrendezésű lemez /OSB/ és ostyalemez)	4 248,3	-	-	-	-	-
441032	Forgácslemez és hasonló fából, felületén melaminnal impregnált papírral bevonva (kiv. Irányított forgácselrendezésű lemez /OSB/ és ostyalemez)	71 483,1	-	-	-	-	-
441033	Forgácslemez és hasonló fából, felületén díszítő műanyagréteggel borítva (kiv. Irányított forgácselrendezésű lemez /OSB/ és ostyalemez)	3 654,8	-	-	-	-	-
441039	Forgácslemez és hasonló fából, (kiv. Megmunkálatlan vagy legfeljebb gyalult, felületén melaminnal impregnált papírral bevonva, felületén díszítő műanyagréteggel borítva, irányított forgácselrendezésű lemez /OSB/ és ostyal	673,7	-	-	-	-	-
441090	Forgácslemez, ostyalemez, pozdorjalap fatartalmú anyagból /mesterséges fából/	18,1	62,5	79,0	137,5	140,2	41,9
4411	Rostlemez fából vagy fatartalmú anyagból, szerves kötőanyaggal összeállítva	18 788,9	26 327,2	46 192,8	48 618,4	54 104,1	29.253,9
441111	Nem megmunkált, nem bevont rostlemez, több, mint 0,8 g/cm ³ fajlagos tömeggel	2 308,5	-	-	-	-	-
441112	Közepes sűrűségű rostlemez (MDF) fából, legfeljebb 5 mm vastagságú	-	1 697,6	1 586,5	25 348,5	38 419,9	14.188,4
441113	Közepes sűrűségű rostlemez (MDF) fából, vastagsága 5 mm-t meghaladó, de legfeljebb 9mm	-	500,1	1 613,8	3 258,4	4 444,4	2.296,8
441114	Közepes sűrűségű rostlemez (MDF) fából, vastagsága 9 mm-t meghaladó	-	741,4	1 100,3	1 388,4	1 322,3	303,7
441119	Más, megmunkált, vagy bevont rostlemez, több, mint 0,8 g/cm ³ fajlagos tömeggel	13 985,6	-	-	-	-	-
441121	Nem megmunkált, nem bevont rostlemez, több, mint 0,5 g/cm ³ , de max. 0,8 g/cm ³ fajlagos tömeggel	632,7	-	-	-	-	-
441129	Más, megmunkált, vagy bevont rostlemez, több, mint 0,5 g/cm ³ , de max. 0,8 g/cm ³ fajlagos tömeggel	1 627,3	-	-	-	-	-
441131	Nem megmunkált, nem bevont rostlemez, több, mint 0,35 g/cm ³ , de max. 0,5 g/cm ³ fajlagos tömeggel	-	-	-	-	-	-
441139	Más, megmunkált, vagy bevont rostlemez, több, mint 0,35 g/cm ³ , de max. 0,5 g/cm ³ fajlagos tömeggel	-	-	-	-	-	-
441191	Nem megmunkált, nem bevont rostlemez, max. 0,35 g/cm ³ fajlagos tömeggel	-	-	-	-	-	-
441192	Rostlemez fából vagy fatartalmú anyagból (kiv. MDF) 0,8 g/cm ³ -t meghaladó sűrűséggel	-	22 557,4	40 350,0	10 114,9	7 412,5	1.463,3
441193	Rostlemez fából vagy fatartalmú anyagból (kiv. MDF) 0,5 g/cm ³ -t meghaladó, de legfeljebb 0,8 g/cm ³ sűrűséggel	-	16,1	16,6	44,0	55,0	39,9
441194	Rostlemez fából vagy fatartalmú anyagból (kiv. MDF) legfeljebb 0,5 g/cm ³ sűrűséggel	-	253,4	66,4	19,3	105,4	19,7
441199	Megmunkált, vagy bevont rostlemez, max. 0,35 g/cm ³ fajlagos tömeggel	15,4	-	-	-	-	-
4412	Rét. lemez, furnérozott panel és hasonló réteges faáru	7 197,5	13 762,5	18 446,3	14 651,4	17 876,4	12.171,6
441210	Rétegelt lemez, furnérozott panel és hasonló réteges faáru bambusznádból	-	41,0	7,9		17,5	2,9
441213	Rétegelt lemez, színoldalán trópusi fából, legfeljebb 6 mm-es furnélapokból	697,1	-	-	-	-	-

MKN	Termékek	2006	2007	2008	2009	2010	2011 J-Ju
441214	Rétegelt lemez, színoldalán nem tűlevelű fából, legfeljebb 6 mm-es furnérlapokból	5 966,4	-	-	-	-	-
441219	Rétegelt lemez, színoldalán tűlevelű fából, legfeljebb 6 mm-es furnérlapokból	126,7	-	-	-	-	-
441222	Furnérozott panel, színoldalán trópusi fából	-	-	-	-	-	-
441223	Furnérozott panel, színoldalán mérsékelt égövi /de nem tűlevelű/ fából, legalább egy rétege forgácslemez	14,3	-	-	-	-	-
441229	Más, furnérozott panel, színoldalán mérsékelt égövi /de nem tűlevelű/ fából, forgácslemezt nem tartalmaz	26,5	-	-	-	-	-
441231	Rétegelt lemez, legfeljebb 6 mm-es furnérlapokból, színoldalán legalább egy trópusi fából	-	900,1	1 137,0		2 468,2	1.395,3
441232	Rétegelt lemez, legfeljebb 6 mm-es furnérlapokból, színoldalán legalább egy, nem tűlevelű fából	-	-	12 591,1	9 022,0	9 884,1	7.802,9
441239	Más rétegelt lemez, legfeljebb 6 mm-es furnérlapokból	-	9 202,1	2 109,3	907,7	619,6	449,6
441292	Réteges lemez (kiv. a rétegelt lemezt), színoldalán trópusi fából	-	1 069,3	-	-	-	-
441293	Réteges lemez (kiv. a rétegelt lemezt), színoldalán trópusi fát nem tartalmaz, legalább egy réteg forgácslemezzel	14,3	-	-	-	-	-
441294	Rétegelt lemez, furnérozott panel és hasonló réteges faáru enyvezett bútorlappal, lécs- és lemezbetétes asztaloslemezzel és bútorlappal	-	-	1 323,3	907,6	689,4	675,7
441299	Más réteges lemez (kiv. a rétegelt lemezt), színoldalán mérsékelt égövi fából	-	1 408,8	509,7	1 092,6	851,9	404,8
4413	Tömörített fa tömb, lap, szalag vagy profil alakban	3 421,1	4 373,7	3 160,0	490,9	1 512,3	686,2
4414	Festmény, fénykép, tükör vagy hasonló tárgyak fakerete	2 233,0	355,3	176,9	94,0	104,7	53,4
4415	Fából készült csomagoló- és szállítóanyagok	35 964,4	45 989,7	55 916,1	28 867,0	27 119,3	16.266,4
441510	Láda, doboz, rekesz, dob és hasonló csomagolóanyag fából; kábeldob fából	7 883,4	8 281,8	9 166,8	5 556,5	4 748,0	2.858,1
441520	Rakodólap, keretezett és más szállítólap fából; rakodólap-keret fából	27 089,8	35 118,2	43 012,6	20 599,2	20 486,8	12.722,9
4416	Kádáripari termékek és azok elemei fából	9 907,3	10 236,1	11 291,5	8 737,7	8 377,1	4.054,3
4417	Szerszám, ezek részei fából; nyél fából; sámfa és kaptafa	467,9	566,1	716,3	466,7	355,0	218,4
4418	Ács- és épületasztalos-ipari termékek fából	135 320,5	144 225,5	147 645,9	116 006,4	120 191,2	61.940,4
441810	Ablak, franciaablak és ezek kerete fából	76 262,0	89 999,9	97 918,2	80 628,1	80 278,7	40.551,6
441820	Ajtó és kerete, küszöb fából	13 505,8	15 151,4	12 776,9	11 569,4	10 706,1	5.433,9
441830	Parkett-tábla fából	27 870,3	-	-	-	-	-
441840	Zsaluzat fából, betonszerkezeti munkához	125,6	178,3	563,6	378,9	242,1	280,7
441850	Zsindely fából	-	-		-	3,4	0,3
441860	Oszlop és gerenda fából	-	344,3	371,1	517,4	712,1	270,3
441871	Összeállított padlóburkoló-panel fából, mozaikpadlóhoz	-	925,7	710,3	607,9	858,3	1.020,1
441872	Összeállított, többrétegű padlóburkoló-panel fából (kiv. mozaikpadlóhoz)	-	26 461,0	21 003,5	13 855,4	16 508,1	9.320,0
441879	Összeállított padlóburkoló panel fából (kiv. többrétegű panel és padlóburkoló-panel mozaikpadlóhoz)	-	215,9		322,0	1 096,5	388,0
441890	Más ács- és épületasztalos-ipari termékek fából (kiv. nyílászárók, parkett-tábla, zsaluzat és zsindely)	14 533,9	6 975,5	5 356,2	3 954,0	4 868,1	1.920,7
4419	Asztali és konyhai cikkek fából	422,2	336,8	251,6	287,0	391,7	280,4
4420	Intarziás és berakott famunka; ékszer-, evőeszköz-ládikó vagy -doboz és hasonló cikkek fából; kis szobor és más díszműáru fából	0,0	225,9	262,4	205,0	324,9	134,3
4421	Fa-készárúk (kiv. keretek, csomagolóanyagok, tímáripari termékek, háztartási áruk, ács- és épületasztalos-ipari termékek, díszműáruk)	9 179,9	10 543,9	10 796,6	9 620,0	13 286,1	6.613,0

Fatermékek külkereskedelmi forgalma relációs bontásban

Termék	A forgalom iránya	Feladó/rendeltetési ország	Határparitákos érték ezer Euroban			
			2008. év	2009. év	2010. év	2011.J-Ju
44 Fa és faipari termékek; faszén	Import	Mindösszesen	496 675,8	362 843,4	362 776,3	179 977,7
		Németország	95 234,9	70 990,8	67 597,9	33 259,9
		Ausztria	86 153,4	52 175,8	43 590,3	23 499,3
		Szlovákia	47 858,8	31 248,3	37 131,5	18 299,5
		Ukrajna	39 715,4	38 540,7	38 114,5	16 428,3
		Románia	22 786,2	23 016,5	31 341,2	13 576,0
		Csehország	39 711,1	32 227,8	27 513,2	11 062,2
		Lengyelország	38 413,7	28 373,3	22 361,5	10 571,1
		Horvátország	9 359,5	8 077,7	11 306,0	8 767,7
		Oroszország	17 107,7	10 363,1	10 710,3	6 203,1
		Olaszország	14 314,6	8 228,9	9 326,9	5 092,0
		Svédország	13 417,4	9 574,6	9 882,3	4 789,5
		Dánia	19 942,9	9 535,7	8 977,1	4 113,8
		Finnország	10 474,7	5 317,4	8 108,9	4 053,7
		Lettország	5 469,7	8 123,4	8 027,2	3 881,0
		Fehéroroszország	5 787,9	4 416,6	4 492,2	2 216,4
		Észtország	2 869,8	2 433,0	3 517,4	2 052,5
		Szlovénia	4 098,3	2 189,7	3 000,2	2 028,8
		Hollandia	3 695,5	3 385,8	2 997,3	1 941,9
		Franciaország	3 421,5	2 747,8	1 964,4	1 558,5
		Kína	3 822,5	2 296,2	2 252,9	1 358,2
		Belgium	1 963,6	1 200,1	1 111,8	753,8
		Szerbia	1 595,2	936,9	1 323,5	666,2
	Egyesült Királyság	389,0	476,1	1 599,4	385,3	
	Export	Mindösszesen	580 373,5	433 090,4	486 803,0	262 263,4
		Ausztria	109 082,3	90 403,6	105 070,4	66 984,3
		Olaszország	111 792,5	77 858,5	85 519,2	50 650,9
		Németország	37 429,2	35 633,5	41 697,8	24 830,5
		Szlovákia	31 337,3	28 930,3	29 992,7	12 761,9
		Románia	74 981,0	51 768,2	51 381,1	12 593,8
		Dánia	9 645,3	6 704,1	15 852,3	12 224,0
		Lengyelország	23 122,8	17 190,2	17 526,9	8 674,6
		Franciaország	17 045,3	12 797,9	13 862,4	8 557,4
		Szerbia	28 208,2	17 888,9	17 935,0	6 409,0
		Szlovénia	9 575,4	7 625,0	8 857,0	5 413,2
		Csehország	17 665,2	13 750,9	12 281,5	5 181,0
		Hollandia	7 248,5	6 908,3	8 068,4	4 858,9
		Egyesült Királyság	3 990,7	3 657,2	6 005,1	4 755,4
		Bosznia-Hercegovina	6 540,1	3 970,7	5 742,2	3 947,1
		Horvátország	7 886,9	5 843,4	6 558,1	3 442,2
Ukrajna		12 464,0	5 547,9	7 203,6	3 366,1	
Belgium	2 212,8	2 634,9	4 049,7	3 123,8		
Svájc	5 899,9	4 013,8	6 221,0	2 865,2		
Oroszország	17 620,1	8 250,0	6 110,1	2 164,8		
Egyesült Államok	5 028,2	4 057,4	4 094,9	2 126,3		
Malajzia	1 221,7	1 515,1	2 055,9	1 906,6		
Spanyolország	2 878,3	3 192,4	4 133,7	1 526,8		

Termék	A forgalom iránya	Feladó/rendeltetési ország	Határparitások értéke ezer Euroban					
			2008. év	2009. év	2010. év	2011.J-Ju		
44 Fa és faipari termékek; faszén	Export	Törökország	1 386,9	570,3	1 001,5	1 431,9		
		Svédország	4 421,7	1 673,3	2 289,1	1 386,1		
		Norvégia	2 513,7	1 674,7	1 837,4	1 238,3		
		Bulgária	7 561,6	3 726,7	2 968,5	1 168,7		
		Albánia	433,9	955,8	1 710,4	920,7		
		Görögország	4 519,5	2 618,5	2 205,0	915,4		
		Észtország	3 096,5	1 216,1	1 165,7	767,8		
		Portugália	1 584,2	1 809,3	1 674,2	672,2		
		Litvánia	2 345,9	687,3	1 498,7	582,7		
		Moldova	2 400,5	1 248,0	1 754,5	276,4		
4401 Tűzifa hasáb, tuskó, rözse, köteg vagy hasonló formában; faforgács és hasonló; fűrészpor és fahulladék	Import	Mindösszesen	19 786,0	6 620,7	17 670,3	6 518,0		
		Horvátország	1 421,2	1 455,2	2 768,7	1 929,5		
		Szlovákia	2 781,2	1 706,3	5 047,0	1 913,2		
		Románia	3 122,0	742,0	3 350,4	1 102,4		
		Ukrajna	2 994,8	1 845,8	5 346,5	725,2		
		Ausztria	8 668,2	95,5	184,1	288,4		
	Export	Mindösszesen	13 365,5	14 733,9	21 397,3	14 629,1		
		Ausztria	6 664,5	7 628,2	10 437,1	7 760,6		
		Szlovákia	1 799,7	1 595,1	3 549,7	2 684,2		
		Olaszország	4 344,9	4 328,2	4 208,5	2 662,1		
		Szlovénia	161,8	777,0	1 033,3	704,7		
		Németország	3,4	41,2	1 571,3	475,8		
		440110 Tűzifa hasáb, tuskó, rözse, köteg vagy hasonló formában	Import	Mindösszesen	3 086,4	1 908,4	5 238,9	856,4
				Ukrajna	2 956,4	1 518,4	4 932,1	548,4
Horvátország	0,9			4,8	17,2	181,1		
Szlovákia	77,5			93,3	208,5	93,9		
Románia	0,6			127,6	69,9	30,7		
Ausztria	19,0			6,4	10,2	2,3		
Export	Mindösszesen	10 035,4	9 615,8	10 864,3	7 166,4			
	Ausztria	3 798,9	4 017,7	4 546,7	2 497,3			
	Szlovákia	1 696,3	1 185,7	2 380,6	2 072,7			
	Olaszország	4 111,4	3 795,6	3 093,1	2 003,9			
	Szlovénia	146,8	401,5	634,6	529,1			
	4402 Faszén, brikettezve is	Import	Mindösszesen	795,9	502,5	456,4	271,6	
Lengyelország			134,7	4,1	115,6	117,4		
Ukrajna			236,5	162,4	234,8	71,7		
Franciaország				0,9		43,5		
Németország			6,0	165,4	4,3	10,8		
Bulgária			6,5	7,6	7,8	7,2		
Szerbia				21,9	18,7	7,2		
India						7,0		
Belgium						4,6		
Export			Mindösszesen	28,4		64,2	16,9	
		Németország	4,5		52,5	16,8		
		Szlovákia	14,2		0,1	0,1		
		4403 Gömbfa, kérgezetten vagy négy oldalán durván faragva is	Import	Mindösszesen	16 140,8	11 156,1	13 905,6	7 281,6
Ukrajna				7 948,0	4 814,2	5 648,4	2 883,6	
Horvátország	3 211,8			2 672,6	4 064,5	2 668,7		
Szlovákia	2 357,6			1 863,4	1 964,8	794,9		

Termék	A forgalom iránya	Feladó/rendeltetési ország	Határparitások értéke ezer Euroban			
			2008. év	2009. év	2010. év	2011.J-Ju
4403 Gömbfa, kérgezetten vagy négy oldalán durván faragva is	Import	Németország	487,7	504,0	642,7	304,6
		Olaszország	58,4	284,5	302,1	286,7
		Ausztria	1 218,0	623,0	143,6	206,6
		Románia	387,0	269,5	801,1	48,7
	Export	Mindösszesen	56 263,2	46 517,8	54 793,6	38 297,4
		Ausztria	34 626,0	32 779,2	38 097,9	25 856,6
		Olaszország	13 242,0	6 970,6	10 016,5	6 427,1
		Szlovákia	3 074,5	3 387,5	1 983,7	1 637,7
		Bosznia-Hercegovina	382,1	33,7	711,3	1 570,3
		Szlovénia	1 553,1	1 366,8	1 355,5	1 467,3
		Németország	442,8	1 099,5	1 199,3	636,7
		Csehország	1 300,3	229,1	97,2	180,1
		440310 Gömbfa, tartósítószerrel kezelve	Import	Mindösszesen	686,2	
Németország	437,5			548,5	263,3	
Szlovákia	121,6			306,9	77,7	
Lengyelország	62,8			43,3	22,4	
Fehéroroszország	26,7			4,8	1,6	
440320 Gömbfa túlevelű fából, tartósítószerrel nem kezelve	Import	Mindösszesen	9 110,1	6 001,7	6 915,4	3 361,1
		Ukrajna	7 068,6	4 602,0	5 247,2	2 798,1
		Szlovákia	1 597,1	1 284,5	1 269,8	555,9
		Románia	133,4	58,5	353,8	3,1
	Export	Mindösszesen	11 511,9	12 770,0	13 002,4	6 902,8
		Ausztria	10 550,8	12 012,6	12 015,3	5 148,4
		Bosznia-Hercegovina	361,7	33,7	711,3	1 570,3
		Szlovénia	272,7	470,9	266,0	183,9
440391 Gömbfa mérsékelt övi fából (kiv. a túlevelűek), tartósítószerrel nem kezelve	Import	Mindösszesen	1 927,9	1 199,7	1 878,0	963,7
		Horvátország	788,5	671,9	1 509,5	760,6
		Ausztria	542,1	236,6	65,3	89,8
		Ukrajna	295,0	181,0	251,6	75,5
		Szlovákia	48,0	37,4	43,1	23,0
		Románia	45,5	72,8		14,8
		Szerbia	94,1		8,5	
		Export	Mindösszesen	17 800,9		12 522,7
	Ausztria	8 702,0		5 675,9	5 065,0	
	Olaszország	7 289,1		5 474,0	3 606,1	
	Szlovákia	828,1		644,5	645,8	
	Szlovénia	366,5		250,0	293,3	
	Németország			11,8	151,5	
	Csehország	531,3		23,8	57,6	
Kína			163,6	4,1		
440392 Gömbfa bükkfából 'Fagus spp', tartósítószerrel nem kezelve	Import	Mindösszesen	2 001,2	1 349,9	2 099,1	1 555,1
		Horvátország	966,5	1 117,0	1 634,0	1 497,4
		Ausztria	97,3	33,4	23,0	45,4
		Ukrajna	435,5	8,3	80,0	8,3
		Románia	175,0	117,2	362,0	4,1
		Szlovákia	296,6	72,4		
	Export	Mindösszesen	12 145,5	12 479,2	16 265,1	12 457,7
		Ausztria	9 641,5	10 982,5	14 348,4	10 539,8
		Olaszország	1 429,1	803,4	871,0	872,5

Termék	A forgalom iránya	Feladó/rendeltetési ország	Határparitások értéke ezer Euroban			
			2008. év	2009. év	2010. év	2011.J-Ju
440392	Export	Szlovákia	108,6	3,9	423,9	424,3
		Szlovénia	596,3	550,0	336,8	394,8
		Csehország	348,0	88,8	27,8	114,6
440399 Más gömbfa mérsékelt övi fából (kiv. a tűlevelűek, a tölgy és a bükk), tartósítószerrel nem kezelve	Import	Mindösszesen	1 731,9	1 564,2	1 773,6	859,8
		Horvátország	1 350,6	883,7	920,9	410,7
		Olaszország	33,9	259,8	280,8	259,5
		Szlovákia	108,0	109,6	181,2	56,9
		Ausztria	54,2	262,5	29,5	39,1
		Szerbia	27,8	6,2	190,6	38,7
		Románia	5,9		24,0	22,2
		Bosznia-Hercegovina			11,7	22,1
		Ukrajna	149,0	22,9	69,5	1,8
		Mindösszesen	12 126,3	10 572,4	10 650,2	7 376,1
		Export	Ausztria	4 034,8	3 554,8	4 566,4
	Olaszország		3 878,0	2 313,3	3 281,9	1 683,0
	Szlovénia		247,8	154,5	451,7	540,5
	Szlovákia		1 989,4	3 039,0	842,3	502,1
	Németország		369,3	970,8	1 059,0	434,2
	Mindösszesen		7 317,2	6 063,8	6 918,7	4 051,1
	4404 Abroncsfa; hasított karó, cövek és pózna kihegyezve, de hosszában nem fűrészelve; durván faragott fa sétatbot, esernyőnyél vagy szerszámnyél készítéséhez; faháncs és hasonló	Import	Mindösszesen	214,9	216,2	226,0
Szlovákia					3,2	9,1
Lengyelország			2,1			8,4
Hollandia			25,6	23,4	17,2	7,8
Ukrajna			18,2	9,1	37,4	6,6
Horvátország				1,4		5,6
Spanyolország				0,3	0,5	2,1
Németország			68,5	111,5	66,8	0,0
Ausztria			51,4	23,1	93,7	0,0
Fehéroroszország		47,7	36,9	7,3		
Export		Franciaország	3 384,2	2 553,0	2 425,6	1 634,3
	Németország	1 032,2	1 045,4	1 703,9	1 240,3	
	Hollandia	1 113,8	889,3	963,1	417,2	
	Dánia	459,7	603,2	670,1	228,5	
	Svájc	514,9	337,6	341,7	202,3	
	Spanyolország	12,1	42,7	276,9	151,0	
	Ausztria	537,3	393,6	343,7	83,9	
	Mindösszesen	60,2	83,3	77,5	37,2	
Export	Németország			45,5	18,9	
	Németország			40,8	15,4	
	Horvátország			0,5	0,6	
4406 Vasúti vagy villamosvasúti talpfa	Import	Mindösszesen	606,0	258,8	828,5	496,3
		Németország	19,4		786,5	244,5
		Románia	8,0	29,7	17,0	151,8
		Lengyelország	4,2	22,0		99,8
		Csehország				0,2
	Export	Mindösszesen				0,1
		Horvátország				0,1

Termék	A forgalom iránya	Feladó/rendeltetési ország	Határparitások értéke ezer Euroban			
			2008. év	2009. év	2010. év	2011.J-Ju
4407 Hosszában fűrészelt vagy szélezett, vágott vagy hántolt 6 mm-nél vastagabb fa, gyalulva, csiszolva vagy fogazott illesztéssel összeállítva is	Import	Mindösszesen	118 384,9	82 852,9	85 971,9	47 046,3
		Ukrajna	21 514,1	19 317,8	20 559,2	10 613,6
		Szlovákia	25 317,7	16 399,4	15 549,7	7 053,3
		Svédország	10 339,0	6 859,2	7 628,3	3 668,7
		Horvátország	2 111,8	1 222,4	2 750,8	3 340,6
		Ausztria	13 395,2	7 154,1	7 545,6	3 326,8
		Németország	8 492,7	8 855,8	4 650,9	3 214,7
		Románia	3 231,9	1 427,0	1 873,8	2 545,9
		Finnország	4 439,1	3 706,8	4 872,2	2 398,4
		Oroszország	11 337,4	6 010,4	4 062,7	2 299,2
		Észtország	1 864,5	1 855,3	3 000,5	1 536,2
		Olaszország	6 271,0	2 083,9	2 187,2	1 477,3
		Lettország	1 526,7	1 658,4	1 484,9	1 476,8
		Lengyelország	1 722,2	1 114,1	2 943,0	1 157,1
		Csehország	3 913,1	1 504,6	3 067,0	857,9
	Dánia		1 169,0	1 459,7	600,4	
	Export	Mindösszesen	69 036,3	48 823,4	57 269,7	37 567,3
		Olaszország	25 115,2	17 879,8	21 310,5	13 142,0
		Ausztria	20 890,3	13 987,6	15 169,9	10 851,2
		Németország	6 652,0	4 974,1	4 799,4	3 251,0
		Malajzia	1 219,9	1 515,1	2 051,7	1 906,1
		Egyesült Királyság	1 039,7	671,7	1 650,0	1 888,3
		Franciaország	1 954,9	1 388,2	1 825,9	1 233,1
		Svájc	1 634,8	1 181,2	1 436,8	901,7
		Hollandia	1 488,0	536,6	1 307,5	695,6
Belgium		292,6	325,2	285,1	542,9	
440710 Fűrészáru tűlevelű fából, 6 mm-nél vastagabb	Import	Mindösszesen	89 514,7	64 582,8	61 116,6	29 524,3
		Ukrajna	19 071,0	17 159,6	17 618,6	9 425,5
		Szlovákia	22 129,1	14 838,9	12 339,0	4 817,4
		Svédország	9 119,9	5 833,2	6 535,0	3 151,1
		Oroszország	11 300,4	5 959,0	4 024,7	2 248,7
		Finnország	4 059,8	3 298,2	4 497,6	2 175,5
		Ausztria	9 238,1	4 230,8	4 900,3	1 888,6
		Németország	6 194,8	6 764,8	2 583,7	1 651,5
		Románia	2 127,8	1 101,3	1 541,6	1 266,8
		Csehország	3 606,3	1 383,8	2 616,1	770,7
		Észtország	423,6	293,6	932,0	524,5
		Dánia		1 078,7	1 235,5	511,8
		Lengyelország	752,9	952,0	1 086,9	62,2
		Litvánia	793,5	420,9	134,7	18,3
		Export	Mindösszesen	7 793,5	3 591,1	5 051,0
	Olaszország		2 802,3	1 057,4	2 019,9	1 406,7
	Ausztria		1 716,0	843,2	975,4	402,1
	Horvátország		1 071,7	688,5	652,0	308,4

Termék	A forgalom iránya	Feladó/rendeltetési ország	Határparitások értéke ezer Euroban					
			2008. év	2009. év	2010. év	2011.J-Ju		
440710 Fűrészáru túlevelű fából, 6 mm-nél vastagabb	Export	Szlovákia	7,1	219,6	584,3	267,9		
		Görögország	1 101,4	398,1	286,8	123,9		
		Románia	162,1	32,6	62,0	101,4		
		Szerbia	323,6	206,1	162,6	40,0		
		Lengyelország	19,1		111,3	7,1		
440791 Fűrészáru, 6 mm-nél vastagabb, tölgyfából	Import	Mindösszesen	6 309,7	4 830,9	9 752,8	6 784,4		
		Horvátország	1 492,6	777,6	2 009,0	2 389,0		
		Ukrajna	1 442,4	1 552,2	2 405,8	990,7		
		Lengyelország		13,4	1 447,6	875,4		
		Románia	597,5	167,8	132,8	779,4		
		Ausztria	1 318,2	1 140,9	1 349,3	587,7		
		Szlovákia	46,7	116,1	740,2	504,0		
		Olaszország	463,5	278,6	908,7	460,7		
		Bosznia-Hercegovina	432,6	533,5	424,0			
		Csehország	1,9	0,3	217,1			
	Export	Mindösszesen	27 352,8	19 202,2	23 710,6	16 550,2		
		Ausztria	12 009,0	7 267,0	8 606,7	5 994,5		
		Olaszország	6 799,2	5 377,1	5 457,1	3 494,6		
		Malajzia	1 038,0	1 422,6	1 923,2	1 794,6		
		Egyesült Királyság	892,9	501,0	1 493,4	1 784,4		
		Németország	2 028,7	1 128,1	1 238,9	1 146,7		
		Belgium	261,8	280,9	222,6	326,1		
		Portugália	673,8	984,5	806,8	312,4		
		Svájc	637,5	368,3	733,0	309,6		
		440792 Fűrészáru, 6 mm-nél vastagabb, bükkfából	Import	Mindösszesen	5 046,8	2 510,5	3 273,0	3 531,1
Szlovákia	1 015,4			97,0	891,7	1 007,3		
Németország	807,4			869,2	1 075,0	848,2		
Horvátország	234,1			140,9	139,8	585,1		
Románia	48,8			22,2	39,2	257,0		
Ausztria	1 132,5			666,7	269,9	254,8		
Lettország	66,7			82,4	150,3	200,5		
Észtország	93,4			68,9	177,2	125,3		
Lengyelország	588,9			2,5	187,8	34,1		
Ukrajna	626,9			353,7	187,5	30,8		
Export	Mindösszesen		2 245,8	1 978,0	2 089,3	890,0		
	Németország		500,5	480,3	674,7	279,4		
	Olaszország		802,6	460,3	568,7	231,1		
	Ausztria		560,3	708,6	563,7	168,9		
	Svájc		246,9	227,9	118,1	90,4		
	Szlovákia			51,5	39,2	65,7		
	Svédország					21,6		
	Románia		12,6		114,1	10,6		
	440799 Más fűrészáru, 6 mm-nél vastagabb, mérsékelt égövi fából (kiv. tölgy, bükk)		Import	Mindösszesen	3 853,5	1 769,9	2 019,6	985,8
				Olaszország	1 331,3	662,4	776,2	482,6
Szerbia		259,8		172,0	218,3	125,1		
Németország		291,1		192,5	402,9	124,4		
Horvátország		305,0		118,9	168,0	81,2		
Ausztria		481,1		407,4	222,0	59,9		
Export		Mindösszesen	26 092,1	20 329,9	22 043,5	14 176,5		

Termék	A forgalom iránya	Feladó/rendeltetési ország	Határparitások értéke ezer Euroban			
			2008. év	2009. év	2010. év	2011.J-Ju
440799 Más fűrészáru, 6 mm-nél vastagabb, mérsékelt égővi fából (kiv. tölgy, bükk)	Export	Olaszország	12 312,0	9 075,6	10 919,0	6 310,0
		Ausztria	4 768,9	4 265,2	4 338,3	3 374,5
		Németország	3 606,4	3 096,8	2 615,4	1 654,4
		Franciaország	1 367,6	1 079,7	1 451,2	898,0
		Svájc	734,8	581,0	583,3	499,6
		Hollandia	1 360,2	513,3	815,3	455,2
		Svédország	221,9	122,7	133,1	111,3
		Szlovákia	698,2	340,1	410,2	7,8
4408 Furnérlemez és rétegelt lemez készítésére szolgáló furnérlemez; hosszában fűrészelt, vágott vagy hántolt max. 6 mm vastag fa, gyalulva, csiszolva vagy fogazott illesztéssel összeállítva is	Import	Mindösszesen	20 446,6	16 539,1	16 989,8	9 437,7
		Németország	9 375,5	8 044,9	6 450,5	3 152,6
		Szlovákia	1 539,3	892,2	2 398,5	2 097,7
		Ausztria	1 498,1	1 114,2	1 227,0	809,6
		Románia	527,6	843,2	766,9	522,1
		Ukrajna	1 109,8	603,8	1 237,0	487,4
		Olaszország	384,5	648,9	1 044,8	379,7
		Finnország		6,5	287,2	339,8
		Horvátország	1 416,9	1 253,5	451,9	339,0
	Export	Mindösszesen	22 292,2	15 612,0	17 728,1	10 058,8
		Németország	7 873,9	5 866,8	7 200,2	4 162,4
		Olaszország	7 827,0	6 793,1	7 386,0	4 020,7
		Horvátország	198,1	347,4	291,6	341,2
		Norvégia	1 184,6	445,2	386,3	270,8
		Belgium	477,8	92,4	476,7	252,2
		Ausztria	299,3	237,4	352,5	249,0
		Lengyelország	544,6	358,1	308,9	207,6
		440810 Túlevelű fából: furnérlemez és rétegelt lemez készítésére szolgáló furnérlemez; hosszában fűrészelt, vágott vagy hántolt max. 6 mm vastag fa, gyalulva, csiszolva vagy fogazott illesztéssel összeállítva is	Import	Mindösszesen		400,9
Ausztria				215,9	158,5	103,4
Svédország						91,4
Németország				99,3	80,3	56,6
Finnország						20,0
Svájc				23,1	19,9	13,7
Csehország				7,9	2,9	6,9
Export	Mindösszesen		64,7	103,0	67,1	22,5
	Lengyelország		25,9	18,3	27,9	14,4
	Románia		34,2	78,9	31,4	7,2
	Szlovákia		2,9	3,4	2,5	0,5
	Csehország		1,0	0,5	2,2	
	Ausztria				2,1	
440839 Más furnérlemez és rétegelt lemez készítésére szolgáló furnérlemez trópusi fából (kiv. Dark Red Meranti, Light Red Meranti, Meranti Bakau), max. 6 mm vastagságban, gyalulva, csiszolva vagy fogazott illesztéssel összeállítva is	Import	Mindösszesen	1 677,8	852,6	1 797,4	811,2
		Olaszország	61,8	125,0	930,5	297,1
		Németország	713,9	439,4	421,0	212,3
		Ausztria	217,4	129,2	120,5	173,5
		Elefántcsontpart	46,5	69,5	141,6	16,4
		Spanyolország	10,0			15,5
		Görögország				14,4
		Hollandia	228,5	5,1	6,4	5,3
		Franciaország	266,5	25,4	10,8	
		Kanada	17,9	16,1		
		Mindösszesen	145,0	192,3	274,1	310,1

Termék	A forgalom iránya	Feladó/rendeltetési ország	Határparitások értéke ezer Euroban				
			2008. év	2009. év	2010. év	2011.J-Ju	
440839	Export	Németország	110,5	172,7	208,7	150,6	
		Horvátország	1,4	0,8	0,4	120,2	
		Svédország				8,5	
		Oroszország	2,4	4,5	26,8	7,7	
440890 Más, pl. furnérlemez és rétegelt lemez készítésére szolgáló furnérlemez mérsékelt égővi fa, max. 6 mm vastagságban	Import	Mindösszesen	16 428,8	12 816,4	13 747,4	7 708,7	
		Németország	7 812,9	6 057,4	5 438,7	2 639,0	
		Szlovákia	1 184,0	676,1	2 103,6	1 901,9	
		Ukrajna	1 109,8	603,8	1 224,1	487,4	
		Románia	485,1	759,2	719,5	485,7	
		Ausztria	926,2	718,7	886,9	483,7	
		Horvátország	1 416,9	1 253,5	451,8	339,0	
		Finnország		6,5	265,6	292,5	
		Litvánia		23,4	184,8	271,4	
		Bosznia-Hercegovina	396,3	51,2	162,8	212,7	
	Export	Mindösszesen	21 235,1	14 807,0	16 800,7	9 402,1	
		Németország	7 396,2	5 463,8	6 716,3	3 862,8	
		Olaszország	7 453,7	6 516,7	7 092,8	3 849,2	
		Norvégia	1 184,6	445,2	386,3	270,8	
		Ausztria	295,3	235,9	350,1	248,1	
		Belgium	456,3	88,5	458,3	242,5	
		Horvátország	196,7	346,6	291,2	221,0	
		Lengyelország	495,4	334,4	280,3	191,7	
		4409 Fa bármelyik szélé vagy felülete mentén összefüggő összeillesztésre előkészítve, gyalulva, csiszolva vagy fogazott illesztéssel összeállítva is /lambéria/	Import	Mindösszesen	20 960,4	14 821,3	13 628,4
Németország	6 227,6			5 331,0	5 214,8	2 524,7	
Ausztria	5 093,9			2 488,4	2 546,7	1 583,2	
Svédország	1 539,9			1 226,1	1 314,3	491,7	
Csehország	2 171,2			1 428,3	1 501,6	481,2	
Észtország	0,2				316,3	260,2	
Olaszország	905,0			388,0	370,2	205,7	
Lengyelország	1 530,9			1 247,6	422,1	194,6	
Export	Mindösszesen			19 762,2	14 447,5	18 130,8	9 254,1
	Ausztria			10 623,9	7 698,0	11 021,4	6 835,8
	Olaszország		3 209,6	1 887,0	2 366,8	992,6	
	Szlovákia		783,1	609,0	820,7	244,1	
	Görögország		769,9	707,3	274,9	214,8	
	Lengyelország		750,3	526,2	385,5	194,9	
	Németország		881,0	572,9	557,6	157,6	
	Románia		699,5	1 155,6	1 191,9	157,0	
	Franciaország		31,3	17,1	1,9	74,6	
	Ukrajna		419,6	297,2	229,6	61,3	
	Észtország		16,5	33,6	33,9	41,6	
	Szlovénia		30,7	132,0	165,7	39,4	
	Horvátország		33,6	50,2	278,9	38,6	
	Belgium		570,9	228,7	115,1	32,6	

Termék	A forgalom iránya	Feladó/rendeltetési ország	Határparitások értéke ezer Euroban			
			2008. év	2009. év	2010. év	2011.J-Ju
440910 Tűlevelű fa bármelyik széle vagy felülete mentén összefüggő összeillesztésre előkészítve, gyalulva, csiszolva vagy fogazott illesztéssel összeállítva is /lambéria/	Import	Mindösszesen	10 506,8	9 124,4	9 082,0	3 780,9
		Németország	4 433,4	4 161,4	4 233,8	2 004,8
		Svédország	1 361,0	1 104,6	1 207,7	447,2
		Csehország	1 102,2	1 268,0	1 360,1	413,7
		Ausztria	1 563,9	750,6	754,5	273,8
		Észtország			291,7	236,7
		Lengyelország	594,7	541,9	262,3	136,2
	Export	Mindösszesen		553,4	665,0	142,2
		Ukrajna		241,9	195,6	53,7
		Horvátország		20,7	21,7	33,9
		Románia		163,9	350,2	17,4
		Szerbia		28,5	22,6	9,2
		Ausztria		9,1	8,7	9,2
Montenegró			9,0	13,2	7,3	
440921 Bambusznád bármelyik széle vagy felülete mentén összefüggő összeillesztésre előkészítve, gyalulva, csiszolva vagy fogazott illesztéssel összeállítva is /lambéria/	Import	Mindösszesen	297,6	49,0	127,2	18,9
		Kína	296,1	48,8	68,9	17,8
		Németország	1,3		54,8	0,7
	Export	Mindösszesen		357,5	121,5	4,5
		Románia		58,2	46,7	4,3
		Szlovákia			1,6	0,1
440929 Fa (kiv. tűlevelű fa, bambusznád), bármelyik széle vagy felülete mentén összefüggő összeillesztésre előkészítve, gyalulva, csiszolva vagy fogazott illesztéssel összeállítva is /lambéria/	Import	Mindösszesen	8 342,2	4 477,9	3 407,2	1 788,8
		Ausztria	3 124,6	1 543,9	1 586,1	939,0
		Ukrajna	721,6	105,9	69,7	163,9
		Olaszország	700,2	335,3	322,4	137,5
		Horvátország	145,9	59,2	144,7	112,3
		Németország	1 061,4	753,3	508,5	108,0
		Csehország	895,8	46,4	29,5	24,4
	Export	Mindösszesen	17 533,2	12 980,7	16 659,5	8 725,5
		Ausztria	10 099,4	7 328,4	10 562,7	6 552,9
		Olaszország	2 974,9	1 810,4	2 275,4	952,6
		Szlovákia	739,8	560,6	785,8	233,7
		Görögország	732,2	679,6	264,8	206,2
		Lengyelország	689,0	502,5	370,2	186,9
		Németország	564,0	343,5	474,1	151,4
		Románia	244,3	889,0	750,0	106,4
4410 Forgácslemez és hasonló fából vagy fatartalmú anyagból, szerves kötőanyaggal összeállítva	Import	Mindösszesen	79 435,6	69 530,2	58 296,8	29 477,3
		Csehország	26 190,7	17 374,5	15 550,9	7 412,4
		Ausztria	21 851,1	17 905,5	10 843,4	7 131,6
		Németország	9 612,3	7 424,1	8 795,4	4 093,9
		Románia	3 002,4	5 211,9	9 885,8	3 810,7
		Szlovákia	5 090,8	2 405,4	2 641,4	2 574,0
		Lengyelország	5 539,2	5 426,7	4 163,2	1 476,5
		Olaszország	2 489,1	1 765,6	1 636,5	772,9
		Szlovénia	652,4	177,6	160,0	662,0
		Franciaország	982,4	1 212,4	206,5	422,6
		Hollandia	96,4	151,3	523,2	409,4
		Ukrajna	2 518,6	9 275,1	2 522,6	228,1

Termék	A forgalom iránya	Feladó/rendeltetési ország	Határparitások értéke ezer Euroban			
			2008. év	2009. év	2010. év	2011.J-Ju
4410 Forgácslemez és hasonló fából vagy fatartalmú anyagból, szerves kötőanyaggal összeállítva	Export	Mindösszesen	97 416,0	58 830,4	64 163,0	16 697,4
		Románia	48 924,4	30 264,6	28 019,6	3 679,0
		Szerbia	19 056,9	11 484,2	10 899,6	3 394,5
		Szlovákia	8 200,3	5 238,1	7 790,3	2 797,8
		Ausztria	1 803,3	1 767,4	2 542,2	2 145,6
		Lengyelország	439,3	630,6	1 609,5	837,1
		Horvátország	2 552,2	1 470,6	1 584,7	829,6
		Olaszország	556,0	134,9	1 159,0	773,7
		Bosznia-Hercegovina	2 647,4	1 401,2	1 926,9	443,1
		Szlovénia	294,1	541,4	1 347,7	331,1
		Montenegró	604,5	441,3	580,7	283,5
		Ukrajna	3 659,7	962,3	1 139,0	267,5
		Moldova	2 215,6	1 209,0	1 727,2	264,1
		Csehország	2 009,1	1 452,7	1 825,9	167,6
Bulgária	3 443,9	1 110,1	654,0	54,7		
441011 Forgácslemez fából	Import	Mindösszesen	49 655,2	44 594,2	35 170,8	17 294,2
		Csehország	16 059,9	13 072,6	12 929,1	5 963,3
		Ausztria	16 271,0	11 295,1	8 351,4	4 865,6
		Németország	3 898,1	3 447,0	4 525,3	1 829,0
		Szlovákia	4 197,9	1 910,7	1 365,1	1 506,7
		Románia	2 168,4	1 702,5	1 283,4	936,3
		Lengyelország	1 227,1	1 041,2	1 324,3	602,3
		Olaszország	2 096,1	1 506,0	1 386,1	557,0
		Ukrajna	2 518,6	9 275,1	2 522,6	228,1
		Export	Mindösszesen	91 697,7	55 060,9	61 289,2
	Szerbia		18 849,9	11 375,8	10 758,8	3 350,2
	Románia		44 839,9	27 536,1	26 462,9	3 031,4
	Szlovákia		7 746,5	4 821,1	7 303,6	2 441,8
	Ausztria		1 549,5	1 535,7	2 343,5	1 820,4
	Horvátország		2 472,5	1 451,4	1 478,1	790,9
	Lengyelország		419,1	601,5	1 543,9	712,1
	Olaszország		531,3	128,8	1 114,5	644,2
	Bosznia-Hercegovina		2 604,1	1 398,0	1 895,5	402,2
	Montenegró		559,0	434,2	578,5	272,0
	Ukrajna		3 564,4	956,2	1 137,6	267,5
	Moldova		2 215,6	1 209,0	1 727,2	262,8
	Szlovénia		276,1	520,7	1 248,6	225,3
	Csehország		1 908,6	1 392,3	1 754,8	161,6
	Bulgária	3 230,0	1 051,0	627,3	47,4	
441012 Irányított forgácselrendezésű lemez (OSB) fából	Import	Mindösszesen	19 632,0	15 600,6	14 065,1	5 538,4
		Románia	603,6	3 049,3	7 022,5	1 700,2
		Németország	4 086,0	3 172,1	3 201,7	1 533,1
		Lengyelország	3 754,0	3 953,8	2 505,9	730,8
		Ausztria	1 351,9	1 277,8	352,8	435,6
		Csehország	7 983,6	2 928,2	315,0	39,6
	Export	Mindösszesen	2 456,2	1 874,6	923,1	420,5
		Románia	1 776,2	1 437,9	428,4	206,0
		Szlovákia	64,0	102,2	113,4	53,9
		Szerbia	157,4	104,5	140,9	43,5

Termék	A forgalom iránya	Feladó/rendeltetési ország	Határparitások értéke ezer Euroban			
			2008. év	2009. év	2010. év	2011.J-Ju
441012 Irányított forgácselrendezésű lemez (OSB) fából	Export	Bosznia-Hercegovina	24,1		31,4	38,2
		Ausztria	171,2	145,8	99,1	33,6
		Horvátország	79,1	17,6	90,2	27,3
441019 Ostyalemez és hasonló tábla fából	Import	Mindösszesen	2 907,8	3 057,8	2 925,6	2 416,3
		Ausztria	2 417,6	2 926,3	1 261,1	1 173,1
		Szlovákia	33,6	19,3	811,1	626,8
		Románia			506,9	323,7
		Németország	352,7	91,2	292,6	269,0
		Mindösszesen	45,5	1,6	0,2	2,5
	Export	Románia	3,2	0,8	0,2	1,7
		Szerbia				0,8
		Kína	30,2			
		Horvátország		0,7		
		Montenegró	11,7			
		Szlovákia	0,5	0,1		
		Mindösszesen	750,5	520,5	283,3	117,2
		Hollandia	23,4	43,0	85,2	45,5
		Németország	509,6	110,1	69,5	25,5
441090 Forgácslemez, ostyalemez, pozdorjalap fatartalmú anyagból /mesterséges fából/	Import	Törökország				20,2
		Kína			1,0	15,7
		Szlovénia	27,1	13,2	13,9	6,4
		Tunézia				2,2
		Belgium				1,6
		Ausztria	65,4	2,1	0,6	
		Lengyelország	124,2	3,0		
		Mindösszesen	79,0	137,5	140,2	41,9
		Szlovénia	5,2		47,5	25,0
		Horvátország	0,5	1,0	16,3	11,5
	Bosznia-Hercegovina	19,3	3,2	0,0	2,6	
	Montenegró		7,1	2,2	1,7	
	Moldova				1,2	
	Szlovákia	0,7	104,0	59,3		
	Románia	2,7	18,0	7,2		
4411 Rostlemez fából vagy fatartalmú anyagból, szerves köötőanyaggal összeállítva	Import	Mindösszesen	57 126,8	49 702,0	40 889,7	16 835,1
		Németország	26 235,4	19 358,9	17 300,5	8 208,4
		Ausztria	12 006,7	11 186,5	8 385,6	4 108,5
		Lengyelország	10 277,5	5 307,0	3 615,5	1 436,2
		Románia	3 009,3	2 864,5	4 554,2	1 392,6
		Hollandia	1 150,5	795,3	672,0	336,5
		Ukrajna	124,8	355,9	432,2	295,5
		Belgium	1 540,6	703,1	577,6	272,8
		Mindösszesen	46 192,8	48 618,4	54 074,1	29 253,9
	Export	Olaszország	9 266,8	9 985,2	10 844,3	6 386,2
		Románia	9 596,5	9 388,0	11 200,5	4 941,6
		Németország	1 259,1	2 043,0	3 739,2	3 304,0
		Szerbia	5 716,5	4 243,6	4 811,1	2 148,5
		Szlovákia	2 751,9	9 884,0	6 865,2	1 673,1
		Csehország	2 738,1	2 384,2	1 973,2	1 107,1
		Franciaország	107,5	294,3	961,8	1 050,2

Termék	A forgalom iránya	Feladó/rendeltetési ország	Határparitások értéke ezer Euroban			
			2008. év	2009. év	2010. év	2011.J-Ju
4411 Rostlemez fából vagy fatartalmú anyagból, szerves kötőanyaggal összeállítva	Export	Egyesült Királyság	58,5	215,8	598,4	958,0
		Belgium	145,0	378,9	1 045,5	940,8
		Bosznia-Hercegovina	1 738,2	1 282,5	1 523,9	765,6
		Ukrajna	2 047,5	1 366,2	1 376,9	763,6
		Hollandia	14,5	794,5	957,8	759,9
		Albánia	425,6	907,7	1 169,9	716,3
		Horvátország	1 215,2	1 069,3	1 242,8	714,8
		Törökország			134,6	556,6
		Bulgária	1 428,7	907,1	1 109,4	533,6
		Görögország	1 915,0	1 106,0	996,9	411,1
441112 Közepes sűrűségű rostlemez (MDF) fából, legfeljebb 5 mm vastagságú	Import	Mindösszesen	2 349,8	1 920,7	2 185,8	726,0
		Ausztria	520,4	622,1	598,7	261,5
		Németország	944,4	554,4	578,7	156,2
		Lengyelország	387,2	416,2	522,6	114,8
		Szlovénia	52,1	52,8	119,0	82,2
	Export	Mindösszesen	1 586,5	25 348,5	38 410,9	24 188,4
		Olaszország	1,4	7 595,4	10 175,0	6 006,8
		Németország	45,6	1 266,8	3 141,1	3 065,7
		Románia	812,0	3 446,4	5 481,1	2 818,8
		Szerbia	319,7	3 260,3	4 506,3	2 000,2
		Franciaország		119,3	922,7	1 009,5
		Csehország		1 562,2	1 702,1	947,0
		Egyesült Királyság		157,7	572,6	921,4
		Belgium	62,2	304,9	1 000,2	880,7
		Ukrajna	84,9	1 067,2	1 353,9	763,6
		Bosznia-Hercegovina	44,2	936,8	1 450,9	754,7
		Albánia		589,3	1 088,4	716,3
		Hollandia	6,8	698,9	880,3	713,8
		Horvátország	19,7	837,3	1 148,0	648,9
		441113 Közepes sűrűségű rostlemez (MDF) fából, vastagsága 5 mm-t meghaladó, de legfeljebb 9mm	Import	Mindösszesen	8 040,9	10 729,0
Ausztria	3 819,0			5 033,0	4 450,0	2 010,7
Németország	3 266,3			4 175,5	4 612,0	1 551,9
Románia				1 077,5	2 006,0	577,8
Lengyelország	389,1			201,2	193,7	154,2
Belgium	417,0			198,0	201,4	101,8
Export	Mindösszesen		1 613,8	3 258,4	4 444,3	2 296,8
	Románia		285,8	1 658,3	2 011,8	1 202,2
	Szlovákia		925,3	689,1	1 135,0	579,8
	Szerbia		231,7	180,6	209,6	123,4
	Olaszország			95,8	229,1	111,2
Németország	2,7	245,5	443,2	101,7		
441114 Közepes sűrűségű rostlemez (MDF) fából, vastagsága 9 mm-t meghaladó	Import	Mindösszesen	10 499,4	5 325,8	5 395,0	2 517,4
		Ausztria	3 881,4	1 454,5	1 142,0	576,0
		Lengyelország	1 987,1	1 624,1	1 243,2	544,9
		Románia	1 504,8	688,4	1 432,9	472,1
		Németország	1 564,0	448,7	691,0	452,2
		Portugália	189,4			233,8
		Belgium	807,6	444,7	331,8	146,6
	Export	Mindösszesen	1 100,3	1 388,4	1 322,2	303,7

Termék	A forgalom iránya	Feladó/rendeltetési ország	Határparitások értéke ezer Euroban			
			2008. év	2009. év	2010. év	2011.J-Ju
441114	Export	Szlovákia	78,0	176,0	192,1	137,1
		Románia	688,5	1 055,3	1 036,7	131,8
		Szerbia	180,9	59,6	70,7	16,5
441192 Rostlemez fából vagy fatartalmú anyagból (kiv. közepes sűrűségű rostlemez (MDF)) 0,8 g/cm ³ -t meghaladó sűrűséggel	Import	Mindösszesen	25 204,8	18 124,9	16 676,1	6 040,8
		Németország	18 104,1	11 243,3	9 629,4	4 397,2
		Ausztria	2 137,9	3 100,4	1 375,8	772,8
		Lengyelország	3 515,1	2 257,0	1 235,4	381,8
		Ukrajna	108,6	312,9	346,7	254,5
		Fehéroroszország	545,7	308,8	171,3	22,4
	Export	Mindösszesen	40 350,0	10 114,9	7 413,2	1 463,3
		Románia	7 345,3	2 820,4	1 979,0	570,1
		Szlovákia	1 506,0	1 246,4	4 666,2	479,6
		Lengyelország	515,8	381,9	444,2	280,1
		Csehország	2 590,6	715,8	192,3	100,8
		Szerbia	4 922,9	692,7	23,5	8,3
		Görögország	1 824,3	188,0		2,2
		Bulgária	1 239,9	183,8	2,6	0,5
		Horvátország	1 173,3	198,2	6,7	0,1
441193 Rostlemez fából vagy fatartalmú anyagból (kiv. közepes sűrűségű rostlemez (MDF)) 0,5 g/cm ³ -t meghaladó, de legfeljebb 0,8 g/cm ³ sűrűséggel	Import	Mindösszesen	1 395,2	1 103,0	967,3	775,7
		Németország	20,1	101,1	16,7	316,3
		Hollandia	804,6	623,8	590,1	278,1
		Románia	242,2	162,3	194,1	130,1
		Lengyelország	36,8	51,7	105,5	37,3
		Egyesült Államok	21,4	44,1	51,6	13,3
		Ausztria	245,6	113,9	4,4	0,5
	Export	Mindösszesen	16,6	44,0	55,0	39,9
		Horvátország	2,5	0,4	52,5	39,1
		Ausztria	3,1	0,5		0,8
		Montenegró	3,5	2,5		
		Ukrajna	4,0			
		Szerbia	3,6	40,6		
441194 Rostlemez fából vagy fatartalmú anyagból (kiv. közepes sűrűségű rostlemez (MDF)) legfeljebb 0,5 g/cm ³ sűrűséggel	Import	Mindösszesen	3 610,8	1 935,6	235,9	91,7
		Ausztria	38,9	3,5	79,3	52,2
		Lengyelország	3 007,5	340,0	53,2	18,1
		Szlovákia	2,8		2,3	10,9
		Olaszország	503,1	261,0	46,3	7,8
		Németország	52,9	1 302,3	6,5	2,5
	Export	Mindösszesen	66,4	19,3	105,4	19,7
		Norvégia			11,7	10,0
		Olaszország			14,8	9,1
		Horvátország	0,4	0,2	5,7	0,1
		Szerbia	57,6	9,9	1,1	0,0
		Románia	7,6	6,8	59,3	
		Bosznia-Hercegovina		2,4	10,1	

Termék	A forgalom iránya	Feladó/rendeltetési ország	Határparitások értéke ezer Euroban			
			2008. év	2009. év	2010. év	2011.J-Ju
4412 Rétegelt lemez, furnérozott panel és hasonló réteges faáru	Import	<i>Mindösszesen</i>	37 617,2	19 504,7	24 401,9	14 085,0
		Németország	11 039,3	4 069,2	4 928,9	3 064,5
		Oroszország	3 625,9	2 334,1	3 667,5	2 688,7
		Ausztria	7 094,8	3 109,3	3 991,8	2 190,6
		Fehéroroszország	1 596,9	1 432,1	2 353,8	1 219,4
		Finnország	5 418,5	1 072,9	2 396,3	811,7
		Ukrajna	1 573,1	1 624,9	1 752,6	776,3
		Lengyelország	1 911,3	975,5	922,4	694,2
		Románia	709,6	1 394,4	732,3	563,0
	Olaszország	1 063,5	820,0	1 133,2	534,9	
	Export	<i>Mindösszesen</i>	18 446,3	14 651,4	19 496,2	12 171,6
		Ausztria	5 607,4	4 905,9	6 615,8	3 648,6
		Olaszország	4 616,5	3 743,2	4 689,4	3 284,9
		Franciaország	2 932,6	1 526,9	2 953,2	1 610,1
		Németország	652,0	1 321,4	1 468,9	862,1
		Bosznia-Hercegovina	1 035,1	580,1	512,9	668,4
		Hollandia	27,1	224,0	549,4	500,8
		Belgium	1,8	584,5	656,3	487,8
		Szlovákia	917,4	391,0	599,7	373,8
Lengyelország		1 390,4	2,3		0,3	
441210 Rétegelt lemez, furnérozott panel és hasonló réteges faáru bambusznádból	Import	<i>Mindösszesen</i>	11,1	1,4	0,3	
		Svájc	0,0	0,0	0,1	
		Kína	6,0	0,0	0,1	
		Lengyelország	5,0	1,2		
	Export	<i>Mindösszesen</i>	7,9		17,5	2,9
		Németország	6,3		9,1	2,9
		Szlovákia			8,4	
Románia	1,7		0,0			
441231 Rétegelt lemez, legfeljebb 6 mm-es furnérlapokból, színoldalán legalább egy trópusi fából	Import	<i>Mindösszesen</i>	3 250,9	919,1	2 114,8	1 306,5
		Németország	3 105,1	834,2	1 361,8	1 244,9
		Franciaország				38,0
		Ausztria	82,7	65,0	80,1	18,3
		Finnország			510,7	3,3
		Olaszország		9,3	111,8	1,5
	Export	<i>Mindösszesen</i>	1 137,0		2 701,8	1 395,3
		Franciaország	702,7		1 559,0	772,1
		Olaszország	334,9		579,5	448,6
		Ausztria			267,4	92,3
		Németország	67,5		212,3	62,3
		Románia	11,7		64,2	16,7
441232 Rétegelt lemez, legfeljebb 6 mm-es furnérlapokból, színoldalán legalább egy, nem túlevelű fából	Import	<i>Mindösszesen</i>	18 710,3	10 110,0	15 546,1	8 711,4
		Oroszország	3 464,5	2 291,1	3 585,0	2 688,7
		Ausztria	3 036,3	1 298,9	2 545,2	1 202,5
		Fehéroroszország	1 433,4	1 228,6	2 018,0	1 194,0
		Németország	2 877,4	716,6	1 597,4	857,0
		Ukrajna	1 480,9	1 575,1	1 709,4	776,3
		Lengyelország	1 347,3	639,7	599,6	442,1
		Románia	524,1	464,1	413,8	291,3
		Lettország	191,1	522,7	666,3	289,9

Termék	A forgalom iránya	Feladó/rendeltetési ország	Határparitások értéke ezer Euroban			
			2008. év	2009. év	2010. év	2011.J-Ju
441232 Rétegelt lemez, legfeljebb 6 mm-es furnérlapokból, színoldalán legalább egy, nem túlelvélű fából	Import	Finnország	2 120,0	625,5	1 194,6	281,6
	Export	Mindösszesen	12 591,1	9 022,0	12 986,2	7 802,9
		Olaszország	3 766,5	3 058,5	3 343,8	2 423,1
		Ausztria	4 510,6	2 886,5	5 355,2	2 272,1
		Franciaország	2 092,3	834,9	1 278,8	775,4
		Bosznia-Hercegovina	1 035,1	580,1	512,9	665,8
		Németország	452,6	1 054,5	1 001,8	616,3
		Hollandia	26,1	209,1	519,1	480,6
441239 Más rétegelt lemez, legfeljebb 6 mm-es furnérlapokból	Import	Mindösszesen	6 349,9	2 253,0	1 133,2	596,4
		Ausztria	825,2	569,4	411,1	302,3
		Németország	1 090,2	707,0	217,8	105,5
		Finnország	2 866,7	232,4	215,3	80,0
		Franciaország	148,4	146,0	71,7	54,8
		Fehéroroszország	163,5	203,6	27,8	25,5
		Lengyelország	152,8	86,2	31,3	16,1
	Export	Mindösszesen	2 109,3	907,7	908,2	449,6
		Belgium		416,0	465,0	317,1
		Ausztria	286,3	304,6	289,0	75,5
		Szlovákia	78,5	7,7	17,4	15,3
		Lengyelország	1 285,7	2,3		
441294 Rétegelt lemez, furnérozott panel és hasonló réteges faáru enyvezett bútorlappal, lécs- és lemezbetétes asztaloslemezzel és bútorlappal	Import	Mindösszesen	4 324,5	2 255,2	2 173,1	521,2
		Olaszország	63,2	128,9	439,5	225,5
		Lengyelország	262,4	120,0	226,3	100,6
		Németország	2 548,9	1 069,4	785,2	58,8
		Románia	4,4	96,4	194,4	43,8
		Ausztria	941,4	226,4	106,8	41,0
		Szlovákia	199,8	433,7	401,5	3,3
	Export	Mindösszesen	1 323,3	907,6	981,7	675,7
		Szlovákia	723,7	294,2	121,7	132,8
		Ausztria	545,2	311,3	410,9	132,3
		Csehország		107,1	48,8	127,9
		Horvátország	7,3		20,4	70,6
		Izrael				62,7
		Belgium			19,7	53,7
		Olaszország		18,5	45,2	44,0
		Románia	9,0		16,1	25,9
		Svájc	22,0	50,8	33,3	25,3
		Görögország		73,3	257,4	
441299 Más réteges lemez (kiv. a rétegelt lemezt), színoldalán mérsékelt égővi fából	Import	Mindösszesen	2 668,6	1 831,0	1 796,2	1 274,2
		Németország	561,8	336,0	567,3	516,7
		Ausztria	1 661,4	597,5	544,5	288,8
		Belgium		142,4	177,0	148,8
		Románia	21,2	541,6	42,0	131,9
		Bosznia-Hercegovina		38,1	77,3	69,3
		Lengyelország				47,6
		Szlovénia	81,4	50,3	54,7	31,8
		Csehország				29,8
		Olaszország	295,5	104,4	13,4	8,2
		Fehéroroszország			308,0	

Termék	A forgalom iránya	Feladó/rendeltetési ország	Határparitáson érték ezer Euroban					
			2008. év	2009. év	2010. év	2011.J-Ju		
441299 Más réteges lemez (kiv. a rétegelt lemezt), színoldalán mérsékelt égővi fából	Export	<i>Mindösszesen</i>	509,7	1 092,6	852,1	404,8		
		Olaszország	298,8	186,6	489,5	194,0		
		Németország	58,3	118,6	191,8	148,7		
		Szlovákia	1,7	3,8	17,7	33,7		
		Belgium	1,8	106,0	19,6	5,2		
4413 Tömörített fa tömb, lap, szalag vagy profil alakban	Import	<i>Mindösszesen</i>	2 166,2	1 468,2	1 774,0	954,2		
		Németország	1 042,9	620,5	652,3	365,1		
		Ausztria	695,8	581,5	433,6	219,1		
		Finnország			51,2	194,2		
		Románia			370,9	19,1		
	Export	<i>Mindösszesen</i>	3 160,0	490,9	1 599,0	686,2		
		Olaszország	2 965,0	279,8	866,4	411,4		
		Svájc	29,6	71,2	302,3	215,7		
		Szlovákia	20,0	0,3	16,8	21,7		
		Belgium	74,7	70,0	52,3	14,2		
		Ausztria	40,9	1,8	277,1	0,8		
		4414 Festmény, fénykép, tükör vagy hasonló tárgyak fakerete	Import	<i>Mindösszesen</i>	1 627,3	1 378,0	1 195,4	563,6
		Lengyelország		560,1	461,0	521,6	183,2	
Szlovákia	187,0	332,7		166,1	117,3			
Kína	138,7	62,7		95,8	96,7			
Németország	169,5	157,8		141,2	67,7			
Románia	1,4	19,4		8,5	34,3			
Olaszország	96,3	48,2		95,4	15,3			
Ausztria	166,6	122,6		31,8	14,1			
Export	<i>Mindösszesen</i>	176,9		94,0	104,9	53,4		
	Észtország				1,8	14,5		
	Ukrajna	1,1		0,5	3,1	10,2		
	Lengyelország			22,2	17,3	7,1		
	Ausztria	3,9			1,9	6,8		
	Horvátország	2,1	5,2	8,2	5,6			
	Románia	6,5	16,5	22,4	3,3			
	Németország	143,8	0,0	0,1	0,0			
4415 Fából készült csomagoló- és szállítóanyagok	Import	<i>Mindösszesen</i>	31 602,7	23 768,1	24 772,7	12 916,7		
		Szlovákia	7 333,3	4 584,0	4 323,7	2 535,3		
		Németország	4 969,8	3 625,1	5 344,7	2 228,2		
		Ausztria	3 640,7	3 151,2	3 233,4	1 520,2		
		Lengyelország	2 773,2	3 236,4	1 984,2	1 105,4		
		Dánia	2 586,0	1 430,8	1 713,3	896,6		
		Csehország	2 042,5	1 139,9	1 300,0	736,6		
		Olaszország	1 500,1	988,5	1 235,4	658,8		
		Szlovénia	1 018,8	662,9	925,9	426,9		
		Svédország	543,7	239,7	549,0	401,0		
		Franciaország	542,1	322,7	437,4	356,7		
		Románia	1 631,3	1 382,5	851,6	250,2		
		Export	<i>Mindösszesen</i>	55 916,1	28 867,0	27 671,6	16 266,4	
	Olaszország		13 078,5	4 576,0	4 070,9	2 779,7		
	Ausztria		9 636,5	5 129,3	4 377,8	2 269,2		
	Románia		6 331,2	2 163,2	2 439,7	1 566,7		
	Németország		3 326,0	2 446,5	2 668,8	1 522,1		

Termék	A forgalom iránya	Feladó/rendeltetési ország	Határparitások értéke ezer Euroban			
			2008. év	2009. év	2010. év	2011.J-Ju
4415 Fából készült csomagoló- és szállítóanyagok	Export	Szlovénia	3 599,8	1 784,0	1 891,4	1 442,8
		Szlovákia	7 318,9	3 721,1	2 918,0	1 411,7
		Franciaország	3 317,8	2 395,3	1 034,7	741,8
		Csehország	1 499,0	1 276,9	1 151,4	692,4
		Lengyelország	1 474,0	462,3	993,9	642,7
		Svájc	309,6	401,7	657,5	422,8
		Bulgária	446,6	439,5	483,5	346,4
		Ukrajna	1 057,6	726,8	711,7	323,3
441510 Láda, doboz, rekesz, dob és hasonló csomagolóanyag fából; kábeldob fából	Import	Mindösszesen	6 242,3	4 855,2	4 629,9	2 581,1
		Szlovákia	3 098,2	1 707,2	1 751,2	1 143,9
		Svédország	3,0	13,1	61,0	230,9
		Németország	632,6	701,7	849,8	210,2
		Szerbia	78,1	189,4	191,9	205,6
		Ausztria	409,8	275,8	418,7	160,8
		Észtország	132,5	224,7		123,2
		Csehország	98,5	89,5	96,6	100,0
	Export	Mindösszesen	9 166,8	5 556,5	4 756,3	2 858,1
		Németország	881,4	690,6	939,6	496,1
		Franciaország	2 416,6	997,3	428,6	468,4
		Olaszország	2 096,2	996,0	834,2	405,7
		Csehország	116,3	234,4	351,3	356,4
		Hollandia	286,1	72,0	79,8	211,1
		Kanada	165,1	256,3	212,4	194,4
		Szlovákia	767,3	458,7	515,5	193,4
		Bulgária	0,1	263,9	246,6	148,2
		Ausztria	1 750,0	1 080,6	554,5	103,7
		441520 Rakodólap, keretezett és más szállítólap fából; rakodólap-keret fából	Import	Mindösszesen	22 846,3	17 125,9
Németország	3 837,3			2 611,2	3 850,0	1 282,2
Ausztria	2 936,8			2 632,2	2 523,4	1 160,4
Szlovákia	3 652,5			2 521,6	2 187,3	1 123,5
Lengyelország	2 269,4			2 597,5	1 517,0	822,7
Csehország	1 769,9			951,7	1 102,0	531,1
Olaszország	1 045,2			627,9	852,3	239,2
Románia	1 069,1			1 094,8	669,4	211,2
Dánia	2 033,9		1 034,9	1 165,2	26,3	
Export	Mindösszesen		43 012,6	20 599,2	21 422,3	12 722,9
	Olaszország		10 329,4	2 769,7	2 603,7	2 233,2
	Ausztria		7 340,0	3 686,2	3 645,6	2 074,3
	Románia		5 492,8	1 995,2	2 221,4	1 415,0
	Szlovénia		3 244,2	1 711,1	1 787,0	1 378,2
	Szlovákia		6 170,0	3 114,4	2 278,9	1 141,7
	Németország		2 136,0	1 646,1	1 594,5	947,6
	Lengyelország		1 394,4	440,0	941,3	613,3
	Svájc		212,0	334,2	630,4	415,7
	Csehország		1 311,5	990,6	750,9	289,8
	4416 Kádáripári termékek és azok elemei fából	Import	Mindösszesen	595,4	615,7	382,1
Egyesült Államok			192,6	421,1	280,5	129,4
Ausztria			41,6	19,1	21,8	10,3
Németország			30,5	31,6	24,3	2,7

Termék	A forgalom iránya	Feladó/rendeltetési ország	Határparitások értéke ezer Euroban				
			2008. év	2009. év	2010. év	2011.J-Ju	
4416 Kádáripari termékek és azok elemei fából	Import	Finnország	5,6	22,7	0,8	2,6	
	Export	Mindösszesen	11 291,5	8 737,7	8 372,4	4 054,3	
		Egyesült Államok	4 803,9	3 843,2	3 857,2	1 901,4	
		Franciaország	1 538,7	1 323,7	1 495,2	544,7	
		Új-Zéland	457,1	488,3	196,9	387,3	
		Olaszország	1 298,9	1 197,4	876,8	347,5	
		Kína	0,4	166,7	68,2	236,8	
		Ausztrália	495,1	326,8	545,8	149,5	
		Szlovákia	13,5	12,3	24,0	55,1	
		Dél-Afrika	209,8	177,7	106,0	46,4	
		Ausztria	983,0	497,6	250,1	33,4	
		Németország	118,6	160,4	118,0	25,1	
		Spanyolország	715,5	199,3	128,7		
4417 Szerszám, ezek részei fából; nyél fából; sámfa és kaptafa	Import	Mindösszesen	245,5	375,2	315,3	142,9	
		Németország	134,9	251,3	143,9	73,3	
		Olaszország	67,7	54,0	70,7	23,5	
		Szlovákia	1,2	7,7	10,4	12,9	
		Ausztria	30,0	25,9	44,2	8,8	
		Svédország		6,9	0,5	7,5	
		Bosznia-Hercegovina				6,6	
		Szerbia			5,1	5,2	
	Export	Mindösszesen	716,3	466,7	357,8	218,4	
		Németország	387,8	355,3	324,1	109,8	
		Ausztria	151,4	13,2	7,5	96,8	
4418 Ács- és épületasztalosipari termékek fából	Import	Mindösszesen	64 297,9	42 183,6	39 581,6	16 568,6	
		Németország	10 824,5	7 227,4	7 463,8	3 582,5	
		Románia	6 179,0	7 260,4	6 627,1	2 408,9	
		Dánia	15 907,2	5 792,9	5 029,1	2 316,1	
		Lettország	3 593,3	5 825,2	5 788,7	2 033,6	
		Lengyelország	6 351,7	5 482,9	3 631,5	1 509,6	
		Ausztria	8 556,6	3 281,4	3 402,5	1 397,1	
		Szlovákia	1 151,5	590,8	2 725,1	628,5	
		Fehéroroszország	2 750,2	1 820,5	1 287,0	602,5	
		Csehország	2 462,0	1 129,0	625,1	335,1	
		Export	Mindösszesen	147 645,9	116 006,4	120 342,5	61 940,4
			Dánia	7 468,6	5 234,6	14 353,3	11 485,0
	Olaszország		25 726,6	19 794,7	17 242,3	9 272,5	
	Németország		9 988,5	11 849,0	12 335,3	7 174,6	
	Lengyelország		17 414,0	14 387,1	12 221,0	5 911,1	
	Ausztria		15 048,5	13 252,9	12 102,4	5 598,3	
	Csehország		8 893,6	6 867,5	5 836,8	2 409,0	
	Oroszország		13 227,0	7 836,8	5 650,1	2 030,9	
	Hollandia		3 292,3	3 862,6	3 787,0	2 018,0	
	Ukrajna		5 023,8	2 154,1	3 631,6	1 908,9	
	Egyesült Királyság		2 093,8	2 254,8	2 699,9	1 528,3	
	Románia	7 291,0	6 270,7	6 541,5	1 280,7		
	Franciaország	2 918,2	2 732,9	2 346,4	1 222,4		
Spanyolország	1 069,8	2 584,3	2 881,5	1 123,3			
Szlovákia	5 144,0	2 572,5	2 633,5	934,8			

Termék	A forgalom iránya	Feladó/rendeltetési ország	Határparitáson érték ezer Euroban					
			2008. év	2009. év	2010. év	2011.J-Ju		
4418 Ács- és épületasztalosipari termékek fából	Export	Norvégia	1 114,0	1 055,2	1 292,1	910,7		
		Szlovénia	2 607,7	1 987,8	1 889,0	778,0		
		Szerbia	1 736,9	1 345,5	1 395,3	495,3		
		Svájc	2 426,6	1 112,1	1 974,3	343,1		
		Bulgária	1 829,3	1 122,6	510,8	151,4		
441810 Ablak, franciaablak és ezek kerete fából	Import	Mindösszesen	20 175,1	12 326,3	10 333,4	4 496,7		
		Dánia	14 523,4	5 295,1	4 643,6	2 103,7		
		Németország	1 835,7	1 871,1	2 214,9	934,2		
		Lengyelország	2 024,7	3 440,0	1 466,2	659,7		
		Románia	373,9	1 185,6	819,6	294,3		
		Ausztria	1 291,4	177,4	88,5	51,7		
	Export	Mindösszesen	97 918,2	80 628,1	80 288,4	40 551,6		
		Dánia	5 389,0	3 289,7	12 328,6	8 841,2		
		Olaszország	15 578,8	13 899,1	12 519,9	6 254,8		
		Lengyelország	16 047,2	13 325,5	10 878,3	5 290,5		
		Németország	1 046,5	6 111,7	7 157,4	4 184,6		
		Ausztria	9 053,8	8 547,7	8 117,6	3 675,8		
		Csehország	7 936,2	6 044,0	5 237,8	2 112,2		
		Egyesült Királyság	1 277,1	1 626,5	2 258,5	1 342,8		
		Spanyolország	589,9	2 285,1	2 419,7	990,2		
		Románia	6 053,6	3 613,1	2 763,7	980,0		
		Hollandia	1 246,1	1 780,1	1 199,1	914,0		
		Oroszország	10 173,3	5 306,3	1 794,2	883,3		
		Franciaország	2 649,8	2 274,9	1 615,9	867,0		
		Szlovákia	4 246,9	2 078,1	1 656,3	583,3		
		Szlovénia	2 263,7	1 725,8	1 346,5	533,3		
		Szerbia	1 667,0	1 220,6	1 314,0	408,9		
		441820 Ajtó és kerete, küszöb fából	Import	Mindösszesen	16 851,9	10 096,7	6 967,8	3 480,6
				Románia	5 258,5	4 359,0	3 000,3	1 350,9
				Németország	4 663,3	2 507,1	2 641,8	1 119,0
Ausztria	1 426,2			604,8	510,3	298,6		
Lengyelország	2 193,1			877,5	280,4	276,4		
Kína	205,9			45,0	83,5	176,0		
Hollandia	1,2			281,2	21,9	170,2		
Csehország	2 050,2			725,1	185,1	47,3		
Export	Mindösszesen		12 776,9	11 569,4	10 707,9	5 433,9		
	Németország		5 809,6	3 863,3	3 824,7	2 283,8		
	Hollandia		1 768,7	1 850,0	2 380,6	996,4		
	Ausztria		2 358,6	2 310,7	1 591,7	637,3		
	Svédország		1 714,2	779,9	898,9	627,2		
	Dánia		656,9	787,1	723,1	377,9		
Franciaország	0,7	177,3	391,6	294,3				
441840 Zsaluzat fából, betonszerkezeti munkához	Import	Mindösszesen	5 641,6	2 187,1	1 522,6	445,1		
		Ausztria	2 608,4	659,4	363,2	166,3		
		Szlovénia	1 098,2	453,5	288,0	92,2		
		Németország	707,8	418,2	235,4	90,8		
		Szlovákia	1 014,6	317,3	448,8	29,3		
	Export	Mindösszesen	563,6	378,9	625,7	280,7		
		Lengyelország	0,7	8,6	44,7	44,4		

Termék	A forgalom iránya	Feladó/rendeltetési ország	Határparitások értéke ezer Euroban			
			2008. év	2009. év	2010. év	2011.J-Ju
441840 Zsaluzat fából, betonszerkezeti munkához	Export	Szerbia		28,0	1,8	30,1
		Németország	21,2	49,9	38,6	18,2
		Ausztria	131,6	101,2	192,1	16,0
		Albánia			24,4	9,7
		Portugália				9,5
		Csehország	43,5			7,6
		Szlovákia	27,7	1,9	172,6	2,6
441850 Zsindely fából	Import	<i>Mindösszesen</i>			22,5	
		Kanada			15,3	
		Belgium			7,2	
	Export	<i>Mindösszesen</i>			3,4	0,3
		Szlovákia				0,3
		Svájc			2,7	
		Németország			0,7	
441860 Oszlop és gerenda fából	Import	<i>Mindösszesen</i>	406,5	283,7	1 794,9	340,0
		Németország	262,2	193,1	249,1	144,9
		Románia		73,9	162,4	102,3
		Ausztria	58,6	12,5	23,5	45,4
		Lengyelország	73,0		2,8	30,3
		Horvátország			0,6	7,5
		Szlovákia			1 345,0	7,1
	Export	<i>Mindösszesen</i>	371,1	517,4	718,5	270,3
		Belgium	138,0	140,8	223,8	183,0
		Ausztria	82,7	166,3	110,6	24,3
		Ukrajna				20,4
		Németország	2,3	46,9	28,5	14,1
		Franciaország	85,1	114,9	42,0	10,4
		Románia	0,7		53,0	9,1
		Szlovákia	41,0	41,6	244,2	5,7
441871 Összeállított padlóburkoló-panel fából, mozaikpadlóhoz	Import	<i>Mindösszesen</i>			84,4	50,5
		Horvátország				20,8
		Izrael				14,4
		Németország			24,5	13,4
		Belgium			5,0	1,9
		Lengyelország			41,0	
		Ausztria			13,9	
	Export	<i>Mindösszesen</i>	710,3	607,9	858,4	1 020,1
		Olaszország	27,2	11,4	531,2	893,9
		Svájc	48,0	46,8	50,4	42,6
Ausztria		207,3	211,4	65,7	27,9	
441872 Összeállított, többbrétegű padlóburkoló- panel fából (kiv. mozaikpadlóhoz)	Import	<i>Mindösszesen</i>	2 087,3	2 433,0	3 561,1	726,6
		Ausztria	231,5	298,2	580,0	269,5
		Csehország	80,4	77,2	240,1	212,3
		Németország	705,8	539,6	555,1	163,2
		Szlovénia			41,0	46,2
		Hollandia				12,7
		Románia		995,0	2 009,7	7,0

Termék	A forgalom iránya	Feladó/rendeltetési ország	Határparitások értéke ezer Euroban				
			2008. év	2009. év	2010. év	2011.J-Ju	
441872 Összeállított, többrétegű padlóburkoló- panel fából (kiv. mozaikpadlóhoz)	Export	Mindösszesen	21 003,5	13 855,4	16 497,5	9 320,0	
		Dánia	1 073,8	942,4	584,1	1 780,1	
		Ukrajna	3 177,3	1 336,3	3 029,2	1 764,6	
		Norvégia	975,4	989,5	1 280,7	822,4	
		Olaszország	4 041,9	3 325,6	1 360,5	714,1	
		Ausztria	1 684,4	773,9	996,1	694,8	
		Törökország	705,2	151,9	286,5	560,2	
		Oroszország	2 786,8	1 599,0	1 354,5	447,9	
		Észtország	1 275,7	351,9	322,2	364,3	
		Lengyelország	647,9	464,6	781,0	328,3	
		Litvánia	73,8	5,7	414,2	230,4	
		Szlovákia	552,2	298,9	396,6	217,7	
		Szlovénia	216,9	176,6	426,8	183,1	
		Németország	147,2	56,6	152,2	167,5	
Románia	474,6	1 103,8	2 943,2	160,3			
441879 Összeállított padlóburkoló panel fából (kiv. többrétegű panel és padlóburkoló-panel mozaikpadlóhoz)	Import	Mindösszesen	1 062,0	220,0	680,4	310,8	
		Ausztria	882,3	124,8	573,5	128,1	
		Bosznia-Hercegovina				98,2	
		Németország	64,5	26,7	82,8	44,3	
		Kína	111,8	35,0	7,7	10,8	
	Export	Mindösszesen		322,0	1 096,5	388,0	
		Svájc		95,9	212,2	154,0	
		Norvégia		64,8	4,7	88,3	
		Horvátország			1,4	9,8	
		Görögország			7,0	2,2	
		Oroszország		4,8	14,2	2,2	
		Koszovó				1,1	
		Olaszország			186,9		
		Dánia			157,6		
Észtország			88,5				
441890 Más ács- és épületasztalos-ipari termékek fából (kiv. nyílástárók, parkett-tábla, zsaluzat és zsindele)	Import	Mindösszesen	12 937,8	11 348,9	10 303,3	4 368,7	
		Lettország	3 282,4	5 260,6	5 006,6	1 485,7	
		Fehéroroszország	2 749,9	1 820,4	1 264,7	602,5	
		Németország	1 643,6	1 051,2	867,1	592,7	
		Szlovákia	28,2	6,0	233,3	332,5	
		Lengyelország	1 072,3	693,0	481,6	290,9	
		Ausztria	1 362,2	1 059,6	941,4	274,8	
		Oroszország	1 542,7	781,1	370,4	208,3	
		Olaszország	29,0	14,4	178,0	157,6	
		Románia	33,7	42,5	43,0	144,8	
		Litvánia	45,9	152,7	365,2	110,0	
		Kína	134,9	23,4	101,4	50,9	
		Export	Mindösszesen	5 356,2	3 954,0	4 867,0	1 920,7
			Oroszország	247,9	926,8	2 486,7	697,2
	Olaszország		1 615,7	1 142,6	1 084,0	603,7	
	Ausztria		819,4	589,6	510,3	275,9	
	Németország		2 252,5	1 088,9	508,5	196,9	
	4419 Asztali és konyhai cikkek fából	Import	Mindösszesen	2 475,1	2 632,3	2 500,4	1 195,9
			Németország	407,0	648,6	561,3	289,3

Termék	A forgalom iránya	Feladó/rendeltetési ország	Határparitásos érték ezer Euroban			
			2008. év	2009. év	2010. év	2011.J-Ju
4419 Asztali és konyhai cikkek fából	Import	Lengyelország	849,7	674,0	643,0	266,0
		Románia	181,4	227,4	340,8	142,9
		Szlovákia	36,5	278,8	164,4	130,6
		Kína	274,8	171,9	266,1	113,4
		Hollandia	102,3	88,4	91,2	98,8
		Ausztria	132,4	206,0	207,7	46,1
	Export	Mindösszesen	251,6	287,0	392,1	280,4
		Egyesült Államok	18,7	32,7	80,8	151,2
		Szlovákia	6,5	26,2	19,7	44,5
		Horvátország	6,2	5,2	17,1	26,2
		Románia	24,6	150,2	47,7	20,6
		Dél-Afrika	0,3	0,8	6,1	6,8
		Törökország	14,4	4,4	5,6	5,1
		Ausztrália	39,4	26,0	45,6	3,5
4420 Intarziás és berakott famunka; ékszer-, evőeszköz-ládikó vagy -doboz és hasonló cikkek fából; kis szobor és más díszműáru fából	Import	Mindösszesen	2 519,5	2 574,3	2 090,0	862,6
		Lengyelország	899,5	833,4	696,7	279,8
		Németország	430,4	440,3	404,1	202,8
		Kína	575,0	451,0	396,7	162,3
		Indonézia	234,3	181,0	83,3	40,3
		Szlovákia	6,8	134,0	78,0	27,9
		Hollandia	45,2	22,1	21,0	26,6
		Oroszország	20,8	12,4	16,8	20,6
		Svájc	23,8	27,8	30,4	14,6
		Ausztria	47,9	60,7	76,3	13,3
		Szlovénia	1,3	141,4	158,3	11,2
	Export	Mindösszesen	262,4	205,0	325,5	134,3
		Szlovákia	27,5	27,2	37,5	38,3
		Horvátország	56,7	44,4	66,6	29,6
		Svájc	27,7	25,8	39,6	17,2
		Szerbia	12,3	11,0	16,9	10,9
		Románia	94,1	27,3	36,9	6,5
4421 Fa-készárúk (kiv. keretek, csomagolóanyagok, tímáripári termékek, háztartási áruk, ács- és épületasztalos-ipari termékek, díszműárúk)	Import	Mindösszesen	19 571,1	16 060,3	16 822,1	8 558,6
		Lengyelország	4 495,7	3 058,8	2 470,9	1 916,9
		Németország	5 263,2	3 787,0	3 667,3	1 423,7
		Oroszország	419,8	846,4	2 092,6	669,8
		Ausztria	1 869,3	881,0	1 042,4	596,4
		Szlovénia	36,2	23,9	872,4	549,9
		Csehország	450,5	768,5	483,0	548,4
		Románia	515,2	448,9	466,6	525,0
		Kína	1 052,4	824,7	722,6	474,5
		Olaszország	304,4	383,7	556,7	346,8
		Szlovákia	1 237,0	1 218,9	1 482,8	345,3
		Dánia	1 108,7	835,6	543,0	291,9
		Export	Mindösszesen	10 796,6	9 620,0	13 556,1
	Németország		4 476,9	3 757,1	3 697,0	1 835,4
	Ausztria		2 033,6	2 017,5	2 738,3	1 479,7
	Svájc		711,8	637,1	1 012,9	651,0
	Franciaország		513,4	238,2	584,0	427,3
	Egyesült Királyság		203,1	381,5	910,9	324,3

Termék	A forgalom iránya	Feladó/rendeltetési ország	Határparitások értéke ezer Euroban			
			2008. év	2009. év	2010. év	2011.J-Ju
4421 Fa-készárúk (kiv. keretek, csomagolóanyagok, tímáipari termékek, háztartási áruk, ács- és épületasztalos-ipari termékek, díszműárúk)	Export	Szlovákia	295,9	684,3	638,2	323,3
		Bosznia-Hercegovina	1,3	12,9	518,6	257,4
		Románia	696,7	689,2	765,9	256,2
		Belgium	4,9	2,3	280,6	227,6
		Lengyelország	49,3	84,1	1 023,3	209,6
		Olaszország	501,0	257,6	452,8	128,8

Bútor és ágyfelszerelés, világító felszerelések és előre gyártott épület importja

Határparitáson, ezer euró

MKN	Termékek	2006	2007	2008	2009	2010	2011 J-Ju
94	Bútor és ágyfelszerelés; világító felszerelések; előre gyártott épület	627 635,4	705 186,6	666 794,1	475 408,9	476 238,0	261.645,5
9401	Ülőbútor, ággyá átalakítható ülőbútor is	237 928,9	297 350,5	238 467,7	153 561,9	156 434,6	88.278,4
940110	Ülés légi járműhöz	4 166,2	4 731,3	55,1		61,1	90,2
940120	Ülés gépjárműhöz	10 488,3	11 046,3	4 619,5	11 643,9	11 685,0	1.873,8
940130	Forgó ülőbútor változtatható ülésmagassággal	6 168,9	6 901,5	10 687,7	7 534,3	8 683,5	3.708,1
940140	Ággyá átalakítható ülőbútor	1 511,1	-	5 338,0	3 949,8	3 664,2	1.820,1
940150	Ülőbútor nádból, fűzfavesszőből, bambusznádból	-	1 603,7	-	-	-	-
940151	Ülőbútor bambusznádból, vagy rottangnádból	-	311,8	1 293,7	501,8	203,7	131,5
940159	Ülőbútor nádból, fűzfavesszőből vagy hasonló anyagból (kiv. a bambusznádból, vagy rottangnádból készültet)	20 280,5	20 061,7	311,9		110,1	36,3
940161	Kárpitozott favázás ülőbútor	5 916,9	6 016,3	19 218,1	14 394,0	11 640,5	5.314,0
940169	Kárpitozatlan favázás ülőbútor	5 057,9	6 459,1	5 437,8	5 341,7	3 949,3	2.322,5
940171	Kárpitozott fémvázás ülőbútor	5 719,8	7 187,6	7 800,6	6 095,4	5 043,7	2.526,7
940179	Kárpitozatlan fémvázás ülőbútor	4 612,9	4 600,5	8 565,9	8 649,3	7 081,5	5.042,6
940180	Ülőbútor kőből vagy műanyagból	154 082,6	194 937,5	4 812,6	3 883,3	3 744,2	2.087,5
940190	Ülőbútor alkatrésze	7 122,2	7 407,2	152 126,3	79 808,1	87 696,2	55.463,3
9402	Orvosi, sebészeti, fogorvosi, állatorvosi bútor és része; fodrász- vagy hasonló szék és alkatrésze	5 769,5	7 501,7	4 828,4	3 999,9	2 447,4	1.642,4
9403	Bútor és részei (kiv. ülőbútor, valamint az orvosi és fodrászati bútor)	199 919,8	214 434,2	231 310,5	167 502,1	143 491,2	71.176,2
940310	Hivatali fémbútor (kiv. ülőbútor)	22 005,9	21 681,2	8 344,1	5 798,4	4 407,3	1.929,0
940320	Fémbútor (kiv. hivatali fémbútor és az ülőbútor)	11 249,4	12 330,4	27 184,3	20 692,5	18 603,7	9.627,5
940330	Hivatali fabútor (kiv. ülőbútor)	10 856,4	13 414,5	11 072,3	10 133,6	5 181,3	2.324,7
940340	Fa konyhabútor (kiv. ülőbútor)	16 988,4	17 786,4	10 472,5	8 877,3	4 815,6	2.172,2
940350	Fa hálósobabútor (kiv. ülőbútor)	79 181,6	73 673,7	17 438,0	13 111,9	10 559,3	4.830,9
940360	Fabútor (kiv. hivatalban, konyhában és hálósobában használt fabútor)	79 181,6	73 673,7	77 528,2	53 450,6	39 549,6	18.091,8
940370	Műanyag bútor (kiv. ülőbútor)	5 834,9	5 275,4	4 857,4	3 465,2	2 947,8	1.597,1
940380	Bútor kőből vagy növényi fonásanyagból (kiv. ülőbútor)	3 430,1	-	-	-	-	-
940381	Bútor bambusznádból vagy rottangnádból (kivéve az ülőbútorokat, az orvosi, sebészeti, fogorvosi vagy állatorvosi bútor)	-	1 959,9	1 953,9	1 020,6	772,2	213,6
940389	Bútor nádból, fűzfavesszőből vagy hasonló anyagból (kivéve a bambusznádból, rottangnádból, fémből, fából, és műanyagból készültet, valamint az ülőbútorokat, az orvosi, sebészeti, fogorvosi vagy állatorvosi bútor)	-	1 773,2	1 728,6	1 315,7	1 410,6	657,8
940390	Bútor alkatrész (kiv. ülőbútor alkatrésze)	33 178,9	43 328,7	51 051,6	34 562,2	35 637,4	21.993,1
9404	Ágybetét és ágyfelszerelés	23 929,0	26 481,9	31 398,0	26 810,2	31 562,5	13.557,1
940410	Ágybetét /matractartó/			1 034,8	632,2	1 156,4	591,9
940421	Matrac gumi- vagy műanyag szivacsból			6 535,8	5 209,7	5 194,0	2.747,2
940429	Matrac tollal vagy textilanyaggal párnázva			6 232,4	4 702,8	3 842,3	1.741,7
9405	Lámpa és bármilyen világító felszerelés	139 809,1	140 765,4	140 294,2	113 219,9	129 313,7	75.766,9
9406	Előre gyártott épület	20 279,0	18 652,9	20 495,4	10 314,9	12 988,7	11.224,5
94060020	Előre gyártott épület teljesen vagy főként fából (kiv. hordozható előre gyártott épület)	4 510,9	2 174,7	1 556,0	1 604,7	1 290,7	244,5

Bútor és ágyfelszerelés, világító felszerelések és előre gyártott épület exportja

Határparitáson, ezer euró

MKN	Termékek	2006	2007	2008	2009	2010	2011 J-Ju
94	Bútor és ágyfelszerelés; világító felszerelések; előre gyártott épület	1 014 831,3	1 109 019,1	1 123 718,9	917 044,5	1 010 657,9	589 548,8
9401	Ülőbútor, ággyá átalakítható ülőbútor is	623 435,4	659 116,5	643 186,4	506 297,2	575 898,3	338 964,7
940110	Ülés légi járműhöz	-	87,9	47,9		-	226,8
940120	Ülés gépjárműhöz	3 457,9	7 213,2	7 063,9	4 325,0	5 115,2	2 500,4
940130	Forgó ülőbútor változtatható ülésmagassággal	896,8	821,4	640,8	480,4	560,3	283,7
940140	Ággyá átalakítható ülőbútor	5 806,9	5 983,8	6 392,3	1 816,7	2 190,3	1 030,8
940150	Ülőbútor nádból, fűzfavesszőből, bambusznádból	-	-	-	-	-	-
940151	Ülőbútor bambusznádból, vagy rotangnádból	-	9,4	22,1	61,3	1,9	1,0
940159	Ülőbútor nádból, fűzfavesszőből vagy hasonló anyagból (kiv. a bambusznádból, vagy rottangnádból készültet)	-	18,3	9,4		13,9	0,1
940161	Kárpitozott favázás ülőbútor	122 004,2	135 895,1	128 184,5	131 785,6	131 143,1	68 158,3
940169	Kárpitozatlan favázás ülőbútor	6 914,0	3 979,0	4 512,3	5 712,4	4 519,1	2 815,1
940171	Kárpitozott fémvázás ülőbútor	2 219,2	2 203,9	4 166,6	3 103,4	2 231,4	1 008,4
940179	Kárpitozatlan fémvázás ülőbútor	5 212,8	2 310,6	4 502,0	3 133,1	1 059,6	580,5
940180	Ülőbútor kőből vagy műanyagból	1 464,2	1 006,1	1 308,0	784,3	1 382,9	822,2
940190	Ülőbútor alkatrésze	456 931,8	451 140,9	456 409,6	335 207,0	405 995,4	248 728,5
9402	Orvosi, sebészeti, fogorvosi, állatorvosi bútor és része; fodrász- vagy hasonló szék és alkatrésze	3 775,5	7 375,4	4 681,5	5 052,2	5 803,9	3 398,4
9403	Bútor és részei (kiv. ülőbútor, valamint az orvosi és fodrászati bútor)	121 763,1	153 933,9	186 488,7	152 610,3	157 040,4	85 782,3
940310	Hivatali fémbútor (kiv. ülőbútor)	1 715,2	3 642,4	5 521,4	4 886,4	3 997,7	1 799,7
940320	Fémbútor (kiv. hivatali fémbútor és az ülőbútor)	8 627,9	8 072,3	9 991,1	6 085,4	7 877,6	6 539,2
940330	Hivatali fabútor (kiv. ülőbútor)	5 441,6	8 649,9	12 850,6	6 604,0	5 275,3	1 242,0
940340	Fa konyhabútor (kiv. ülőbútor)	869,0	2 051,5	7 214,9	3 885,8	3 244,1	2 022,1
940350	Fa hálószobabútor (kiv. ülőbútor)	1 426,5	4 290,6	4 507,9	5 481,2	8 399,2	5 079,3
940360	Fabútor (kiv. hivatalban, konyhában és hálószobában használt fabútor)	27 936,3	30 106,7	38 710,3	30 548,6	31 609,2	12 642,1
940370	Műanyag bútor (kiv. ülőbútor)	2 467,8	702,6	902,9	429,0	320,5	199,4
940380	Bútor kőből vagy növényi fonásanyagból (kiv. ülőbútor)	309,9	-	-	-	-	-
940381	Bútor bambusznádból vagy rottangnádból (kivéve az ülőbútorokat, az orvosi, sebészeti, fogorvosi vagy állatorvosi bútor)	309,9	-	10,8	4,3	1,7	8,3
940389	Bútor nádból, fűzfavesszőből vagy hasonló anyagból (kivéve a bambusznádból, rottangnádból, fémből, fából, és műanyagból készületeket, valamint az ülőbútorokat, az orvosi, sebészeti, fogorvosi vagy állatorvosi bútor)	-	202,7	93,7	45,2	147,0	64,5
940390	Bútor alkatrész (kiv. ülőbútor alkatrésze)	69 981,2	87 522,1	84 346,4	88 976,3	89 695,0	51 039,8
9404	Ágybetét és ágyfelszerelés	44 405,2	48 092,8	55 029,8	56 851,9	59 602,0	28 687,3
940410	Ágybetét /matractartó/			6 117,6	5 824,9	7 291,5	3 858,5
940421	Matrac gumi- vagy műanyag szivacsból			216,1	139,3	419,5	831,3
940429	Matrac tollal vagy textilanyaggal párnázva			3 345,2	1 722,9	2 226,5	538,0
9405	Lámpa és bármilyen világító felszerelés	161 533,7	179 093,9	175 578,5	163 198,2	185 020,0	113 434,9
9406	Előre gyártott épület	59 918,5	61 406,7	58 754,0	33 034,6	27 293,3	19 281,3
94060020	Előre gyártott épület teljesen vagy főként fából (kiv. hordozható előre gyártott épület)	8 398,1	9 314,6	9 329,8	11 834,2	10 098,7	6 310,7

Külkereskedelmi forgalom relációs bontásban

A forgalom iránya	Feladó/rendeltetési ország	Határparitásos érték ezer Euróban				
		2008. év	2009. év	2010. év	2010. J-Ju	2011. J-Ju
94 Bútor és ágyfelszerelés; világító felszerelések; előre gyártott épület						
Import	Mindösszesen	666 794,1	475 408,9	481 250,5	217 422,4	261 645,5
	Németország	151 285,1	103 045,8	104 540,6	46 256,7	63 704,0
	Lengyelország	135 341,2	109 910,1	93 060,9	43 431,7	42 937,0
	Ausztria	111 576,6	78 810,4	68 765,2	29 048,4	36 561,0
	Szlovénia	31 642,1	14 750,3	27 603,2	12 842,3	16 636,8
	Olaszország	58 507,8	34 282,9	33 814,0	16 554,9	15 047,5
	Kína	34 651,7	21 305,2	22 972,1	12 351,3	12 448,8
	Csehország	32 553,6	20 276,2	23 876,4	8 490,9	10 662,5
	Hollandia	5 969,7	5 303,6	7 164,0	2 164,0	8 869,8
	Belgium	7 517,2	5 331,7	8 235,3	2 138,4	8 155,7
	Szlovákia	18 166,4	24 420,1	25 405,6	15 822,6	7 887,5
	Franciaország	11 906,5	10 079,7	13 245,0	4 433,1	7 344,5
	Románia	8 900,4	6 542,5	7 612,0	2 997,7	3 599,8
	Bosznia-Hercegovina	5 568,9	2 743,8	4 253,8	2 099,2	2 667,7
	Portugália	5 601,2	2 309,7	2 888,8	1 363,8	2 209,3
	Egyesült Államok	3 568,4	2 369,3	3 345,5	1 444,7	1 941,2
	Spanyolország	5 243,2	3 212,6	3 527,2	2 192,0	1 833,9
	Egyesült Királyság	3 637,1	2 949,2	3 275,7	2 002,0	1 708,6
	Törökország	6 880,4	5 097,2	4 947,9	2 663,8	1 623,3
	Svédország	3 528,3	2 720,6	3 354,9	1 046,7	1 601,5
	Vietnam	2 007,3	2 754,2	1 791,8	1 611,4	1 445,1
	Hongkong	1 253,0	1 346,8	1 201,4	354,3	1 216,9
Export	Mindösszesen	1 123 718,9	917 044,5	1 022 881,9	494 803,3	589 548,8
	Németország	585 387,2	490 160,3	541 294,3	268 935,2	319 024,6
	Ausztria	99 303,1	81 211,1	83 348,0	41 798,4	36 946,1
	Olaszország	45 926,0	41 950,4	52 991,9	26 631,9	31 173,4
	Hollandia	20 311,3	20 176,0	22 397,1	10 694,9	18 047,3
	Szlovákia	18 318,5	16 309,1	29 964,2	10 406,1	17 362,8
	Franciaország	26 067,8	26 228,9	26 033,4	13 147,3	15 857,0
	Egyesült Államok	17 200,5	14 726,4	23 555,0	13 046,8	15 385,9
	Románia	48 517,3	29 299,4	28 891,8	10 867,7	14 812,2
	Lengyelország	30 436,8	26 475,3	27 243,6	13 976,4	13 503,0
	Egyesült Királyság	40 519,7	22 288,6	24 376,9	12 054,0	12 076,9
	Belgium	34 005,5	27 623,1	21 607,3	11 468,8	10 839,9
	Spanyolország	8 512,5	10 585,0	13 161,7	6 552,0	10 410,0
	Svájc	14 479,5	14 057,3	14 727,5	7 299,9	9 924,3
	Csehország	15 674,4	12 346,8	18 042,7	6 266,2	9 846,5
	Svédország	22 666,8	11 928,5	15 826,7	6 705,8	8 973,2
	Horvátország	7 762,3	5 316,3	7 807,3	2 609,8	5 435,4
	Szerbia	9 409,9	4 138,4	5 603,2	2 422,3	4 476,9
	Dél-Afrika	8 906,5	8 099,9	7 297,6	4 216,6	4 353,8
	Oroszország	14 303,8	6 677,8	5 425,7	2 163,1	2 888,0
	Törökország	4 780,1	5 387,2	5 107,6	2 568,0	2 761,4
	Szlovénia	6 057,1	6 572,2	5 475,4	2 212,9	2 266,7
	Kína	617,9	2 383,4	3 148,5	1 778,1	1 836,7
	Dánia	1 143,6	1 807,7	1 822,7	608,1	1 832,7
	Japán	733,5	1 341,9	2 686,0	884,9	1 434,4
	India	1 400,9	1 195,7	2 076,6	960,4	1 194,2
	Finnország	878,1	1 207,6	2 043,1	1 139,2	1 150,6

A forgalom iránya	Feladó/rendeltetési ország	Határparitások értéke ezer Euróban				
		2008. év	2009. év	2010. év	2010. J-Ju	2011. J-Ju
9401 Ülőbútor, ággyá átalakítható ülőbútor is						
Import	Mindösszesen	238 467,7	153 561,9	158 475,7	83 023,7	88 278,4
	Németország	78 694,5	42 476,1	46 639,4	22 776,8	28 739,1
	Lengyelország	31 432,3	25 074,0	25 907,7	13 232,4	12 400,1
	Szlovénia	24 453,0	9 420,0	15 569,1	7 646,0	10 015,4
	Csehország	17 342,8	10 902,3	10 381,5	4 993,1	6 829,8
	Olaszország	22 815,8	12 476,8	9 609,4	4 707,5	4 677,1
	Ausztria	21 566,1	10 532,3	7 690,0	4 275,1	4 445,6
	Kína	8 827,4	8 109,1	7 180,0	4 762,2	3 851,3
	Románia	4 961,8	4 206,9	4 398,9	2 008,8	2 212,6
	Portugália	5 506,5	2 228,8	2 748,4	1 290,4	2 066,5
	Szlovákia	5 706,3	15 067,1	13 821,2	10 570,7	2 040,9
Export	Mindösszesen	643 186,4	506 297,2	581 179,3	293 254,4	338 964,7
	Németország	430 490,0	328 768,7	375 611,1	188 255,5	226 376,5
	Olaszország	19 282,3	15 941,9	25 489,8	12 713,9	16 014,3
	Ausztria	51 214,2	39 571,1	37 921,3	21 004,6	14 131,8
	Lengyelország	14 658,3	14 028,5	16 803,6	8 977,5	9 015,0
	Szlovákia	6 043,5	6 031,9	14 890,2	6 651,3	8 341,0
	Hollandia	13 856,5	11 210,7	13 117,3	7 213,3	7 190,0
	Egyesült Királyság	24 604,9	13 250,2	13 694,0	7 127,0	6 584,1
	Svájc	7 027,1	8 928,8	9 039,7	4 573,7	6 318,9
	Belgium	11 351,9	14 273,3	9 316,8	4 948,8	5 535,0
	Románia	13 489,9	11 050,3	9 566,3	4 860,9	5 168,0
	Spanyolország	5 356,8	8 384,9	8 027,2	4 527,5	4 828,6
	Svédország	8 591,2	3 086,0	6 038,9	2 566,8	4 530,1
	Dél-Afrika	8 790,3	8 052,8	7 067,2	4 132,2	4 240,8
	Egyesült Államok	1 083,0	1 117,0	2 785,8	977,2	3 904,4
	Csehország	5 991,1	4 911,9	4 976,2	2 787,0	2 269,4
	Franciaország	4 934,4	4 259,7	5 615,6	3 212,3	2 201,7
Törökország	1 580,2	1 637,0	2 197,5	1 202,8	1 051,5	
Szlovénia	2 468,3	2 673,6	1 926,3	1 139,9	1 047,5	
9403 Bútor és részei (kiv. ülőbútor, valamint az orvosi és fodrászati bútor)						
Import	Mindösszesen	231 310,5	167 502,1	137 005,7	63 733,5	71 176,2
	Németország	49 582,8	34 534,3	35 973,1	16 034,4	22 813,2
	Lengyelország	83 103,2	62 766,1	43 981,0	20 620,3	18 870,8
	Ausztria	29 504,6	22 884,0	14 676,9	7 600,9	9 806,8
	Olaszország	19 532,8	10 561,4	12 181,1	5 851,8	5 059,3
	Csehország	8 873,4	6 394,5	4 415,8	1 863,6	2 376,4
	Kína	5 665,9	4 056,2	2 713,5	1 589,1	1 721,8
	Franciaország	6 718,3	4 317,5	4 184,9	1 547,6	1 147,2
	Svédország	1 854,4	1 800,4	2 075,3	637,1	1 082,4
	Szlovákia	4 072,5	3 449,6	1 820,2	773,2	1 053,1
Export	Mindösszesen	186 488,7	152 610,3	156 788,0	79 640,8	85 782,3
	Németország	94 391,5	88 287,1	93 795,5	47 385,7	52 732,8
	Egyesült Államok	14 070,0	11 758,4	18 941,9	10 873,2	10 314,5
	Ausztria	16 900,1	10 826,4	6 367,9	2 894,8	3 896,1
	Románia	9 233,0	6 228,1	6 061,2	2 265,2	2 469,3
	Svédország	8 821,5	4 242,1	3 677,8	2 018,2	1 901,3
	Svájc	5 131,8	2 976,7	3 451,4	1 721,2	1 734,1
	Egyesült Királyság	4 124,0	2 010,1	3 195,2	1 876,1	1 614,6
	Szlovákia	5 219,5	3 503,3	3 208,5	1 376,2	1 599,7

A forgalom iránya	Feladó/rendeltetési ország	Határparitások értéke ezer Euróban				
		2008. év	2009. év	2010. év	2010. J-Ju	2011. J-Ju
Export	Franciaország	3 912,2	1 735,7	951,7	455,1	1 373,4
	Horvátország	1 498,3	1 372,6	1 883,9	751,5	1 246,0
	Oroszország	2 070,4	2 836,8	1 816,9	653,4	1 189,3
9404 Ágybetét és ágyfelszerelés						
Import	Mindösszesen	31 398,0	26 810,2	31 198,9	11 655,7	13 557,1
	Lengyelország	12 079,2	11 778,7	13 476,4	5 754,3	6 551,0
	Szlovénia	1 182,6	2 900,9	2 639,4	849,8	1 728,5
	Németország	2 953,6	2 652,8	2 427,1	1 169,1	1 489,4
	Szlovákia	959,5	614,3	1 282,7	314,8	1 204,4
	Ausztria	3 539,9	2 959,9	2 250,1	1 183,9	1 154,9
	Csehország	3 235,5	1 090,3	5 358,5	422,3	146,8
Export	Mindösszesen	55 029,8	56 851,9	59 560,2	26 201,0	28 687,3
	Németország	27 630,5	30 964,8	31 465,0	15 278,2	16 374,1
	Ausztria	11 005,9	8 753,6	9 818,0	4 120,5	4 156,2
	Olaszország	2 533,9	2 558,1	2 993,3	1 192,2	1 465,3
	Svájc	1 166,5	1 052,0	1 043,2	597,5	845,4
	Egyesült Királyság	2 348,2	2 078,8	1 812,0	797,7	805,4
	Franciaország	1 887,5	2 039,8	1 685,3	686,2	663,9
	Egyesült Államok	960,3	1 029,1	1 015,1	709,7	569,2
	Hollandia	775,8	2 132,8	1 780,9	317,8	452,7

ALKALMAZOTTI LÉTSZÁM AZ ERDŐGAZDÁLKODÁSBAN, A FA- ÉS BÚTORIPARBAN LÉTSZÁM-KATEGÓRIÁNKÉNT

Az új osztályozási rendszer bevezetésével a létszám adatokban is változás következett be. A 0-9 fő közötti kategória megszűnt. Az új ágazati besorolás miatti adat visszavezetés 2008 évre történt meg, így hosszabb idősor bemutatására nincs lehetőség a négy jegyre történő bontáskor.

ERDŐGAZDÁLKODÁS

2011. első félévében 5,3%-kal csökkent mind a teljes munkaidőben foglalkoztatottak, mind az alkalmazásban állók létszáma az előző év azonos időszakához képest. A csökkenés mögött részben a közmunka programban bekövetkezett változás állt, erre utal az is, hogy létszámcsökkenést az 50-249 főt (-48,9%), ill. a 250 fő+ (-0,8%) vállalkozásokban regisztráltak, ugyanakkor emelkedett a foglalkoztatás a mikro- és kisvállalkozások esetében. A létszámnövekedést az erdészeti szolgáltatás (+21,7%) ágazatban mértek. A legnagyobb arányú csökkenés a fakitermelési ágazatban (-9,4%) következett be, de kismértékű visszaesés volt az erdészeti, egyéb erdőgazdálkodási tevékenység (-1,1%) ágazatban is.

Időszak	Teljes munkaidőben alkalmazásban állók létszáma					Alkalmazásban állók létszáma (nem teljes munkaidő esetén legalább 60 munkaóra teljesítés)				
	5-19 fő	20-49 fő	50-249 fő	250 fő +	Összesen	5-19 fő	20-49 fő	50-249 fő	250 fő +	Összesen
2005	405	102	1.707	4.507	7.712	409	131	1.772	4.671	8.116
2006	495	190	1.356	4.928	7.617	529	196	1.447	5.375	8.269
2007	1.148	185	1.441	5.995	8.769	1.258	192	1.485	6.185	9.119
2008	954	253	1.438	5.323	7.968	1 086	270	1.488	5.497	8.341
2009	915	131	1.460	5.525	8.031	1.017	145	1.502	5.743	8.407
2010	1.276	90	1.532	5.918	8.816	1.440	100	1.571	6.117	9.229
2010 J-Ju	1.197	83	1.739	6.470	9.488	1.344	91	1.784	6.698	9.917
2011 J-Ju	1.387	235	892	6.475	8.988	1.572	242	911	6.642	9.367

ERDÉSZETI, EGYÉB ERDŐGAZDÁLKODÁSI SZOLGÁLTATÁS

Időszak	Teljes munkaidőben alkalmazásban állók létszáma					Alkalmazásban állók létszáma (nem teljes munkaidő esetén legalább 60 munkaóra teljesítés)				
	5-19 fő	20-49 fő	50-249 fő	250 fő +	Összesen	5-19 fő	20-49 fő	50-249 fő	250 fő +	Összesen
2008	136	116	969	–	1.559	154	122	1.006	–	1.634
2009	129	–	365	–	527	143	–	385	–	567
2010	221	–	433	–	682	244	–	452	–	731
2010 J-Ju	207		522		758	228		545		808
2011 J-Ju	260		253		738	296		267		799

FAKITERMELÉS

Időszak	Teljes munkaidőben alkalmazásban állók létszáma					Alkalmazásban állók létszáma (nem teljes munkaidő esetén legalább 60 munkaóra teljesítés)				
	5-19 fő	20-49 fő	50-249 fő	250 fő +	Összesen	5-19 fő	20-49 fő	50-249 fő	250 fő +	Összesen
2008	140	–	469	4.985	5.609	155	–	482	5.145	5.802
2009	110	–	1.076	5.525	6.711	122	–	1.098	5.743	6.962

Időszak	Teljes munkaidőben alkalmazásban állók létszáma					Alkalmazásban állók létszáma (nem teljes munkaidő esetén legalább 60 munkaóra teljesítés)				
	5-19 fő	20-49 fő	50-249 fő	250 fő +	Összesen	5-19 fő	20-49 fő	50-249 fő	250 fő +	Összesen
2010	171	–	1.098	5.918	7.191	191	–	1.119	6.117	7.431
2010 J-Ju	150		1.217	6.470	7.837	169		1.238	6.698	8.105
2011 J-Ju	201		638	6.284	7.156	228		644	6.440	7.346

ERDÉSZETI SZOLGÁLTATÁS

Időszak	Teljes munkaidőben alkalmazásban állók létszáma					Alkalmazásban állók létszáma (nem teljes munkaidő esetén legalább 60 munkaóra teljesítés)				
	5-19 fő	20-49 fő	50-249 fő	250 fő +	Összesen	5-19 fő	20-49 fő	50-249 fő	250 fő +	Összesen
2008	678	122	–	–	800	777	128	–	–	905
2009	672	99	–	–	791	751	105	–	–	876
2010	886	58	–	–	943	1.005	62	–	–	1.067
2010 J-Ju	839	54			893	947	57			1.004
2011 J-Ju	927	168			1.094	1.050	173			1.222

FAFELDOLGOZÓ IPAR

A 2010. első félévi stagnálást követően 2011. január-júniusában kismértékű (-1,6%) létszámcsökkenés ment végbe a fafeldolgozó ipar egészében. Ezen belül a 20-49 fős vállalkozások esetében a létszám az előző évi stagnálást követően ez év első félévében 13,7%-kal esett. A többi létszám-kategóriában 3,8-26,2% közötti emelkedést mértek. A létszámemelkedés az előző évi létszámcsökkenés bázisán valósult meg. Az ágazat egyes alágaiban igen eltérő tendenciák jelentkeznek, az egyéb fa-, parafatermék, fonottáru gyártásban, illetve az épületasztalos-ipari termékek gyártásban tovább folytatódott a 2008 óta tartó létszámcsökkenés. A fűrészáru gyártásban a múlt évi jelentős létszámemelkedést követően ez évben kismértékű csökkenés követte. A többi alágban emelkedett mind az alkalmazotti, mind a teljes munkaidős foglalkoztatás. Kiugró növekedést mértek a falemezgyártásban (13,9%), ill. a parkettagyártásban (15,8%).

Időszak	Teljes munkaidőben alkalmazásban állók létszáma					Alkalmazásban állók létszáma (nem teljes munkaidő esetén legalább 60 munkaóra teljesítés)				
	5-19 fő	20-49 fő	50-249 fő	250 fő +	Összesen	5-19 fő	20-49 fő	50-249 fő	250 fő +	Összesen
2005	2.800	3.850	4.879	3.629	15.158	3.009	4.062	5.272	4.698	17.041
2006	2.419	4.192	4.817	2.880	14.308	2.634	4.396	5.230	3.943	16.203
2007	3.110	3.190	4.933	1.915	13.148	3.445	3.371	5.286	2.740	14.842
2008	4.438	4.129	4.377	1.689	14.633	4.713	4.400	4.622	1.690	15.425
2009	3.919	3.075	3.285	–	11.447	4.297	3.601	3.766	–	12.836
2010	4.080	3.197	3.447	–	11.743	4.731	3.570	3.896	–	13.241
2010 J-Ju	3.937	3.177	3.303		11.437	4.603	3.541	3.819		12.994
2011 J-Ju	4.149	2.687	4.505		11.341	4.910	3.056	4.818		12.784

FŰRÉSZÁRU-GYÁRTÁS

Időszak	Teljes munkaidőben alkalmazásban állók létszáma					Alkalmazásban állók létszáma (nem teljes munkaidő esetén legalább 60 munkaóra teljesítés)				
	5-19 fő	20-49 fő	50-249 fő	250 fő +	Összesen	5-19 fő	20-49 fő	50-249 fő	250 fő +	Összesen
2005	830	1.227	1.170	–	3.227	893	1.297	1.198	–	3.388
2006	753	1.398	1.363	–	3.514	821	1.464	1.393	–	3.678
2007	955	920	1.400	–	3.275	1.065	970	1.429	–	3.464
2008	1.342	1.238	754	–	3.568	1.427	1.316	771	–	3.748
2009	1.251	723	853	–	2.828	1.363	837	913	–	3.112
2010	1.2537	913	987	–	3.157	1.442	1.017	1.026	–	3.485
2010 J-Ju	1.201	902	958		3.060	1.393	1.000	997		3.390
2011 J-Ju	1.205	708	1.060		2.973	1.399	805	1.135		3.338

FALEMEZGYÁRTÁS

Időszak	Teljes munkaidőben alkalmazásban állók létszáma					Alkalmazásban állók létszáma (nem teljes munkaidő esetén legalább 60 munkaóra teljesítés)				
	5-19 fő	20-49 fő	50-249 fő	250 fő +	Összesen	5-19 fő	20-49 fő	50-249 fő	250 fő +	Összesen
2005	–	–	382	1.143	1.525	–	–	383	1.155	1.538
2006	18	66	758	739	1.581	21	69	764	749	1.603
2007	36	57	1.005	–	1.098	40	60	1.021	–	1.121
2008	66	71	1.111	–	1.624	68	75	1.124	–	1.644
2009	69	71	805	–	1.149	74	83	838	–	1.199
2010	24	154	928	–	1.128	31	163	934	–	1.153
2010 J-Ju	23	155	893		1.092	30	163	899		1.116
2011 J-Ju	55	149	1.017		1.230	63	166	1.031		1.271

ÉPÜLETASZTALOS-IPARI TERMÉK GYÁRTÁSA

Időszak	Teljes munkaidőben alkalmazásban állók létszáma					Alkalmazásban állók létszáma (nem teljes munkaidő esetén legalább 60 munkaóra teljesítés)				
	5-19 fő	20-49 fő	50-249 fő	250 fő +	Összesen	5-19 fő	20-49 fő	50-249 fő	250 fő +	Összesen
2008	1.910	1.352	1.691	–	6.030	2.028	1.440	1.857	–	6.405
2009	1.679	1.244	965	–	4.852	1.845	1.451	1.290	–	5.553
2010	1.838	1.079	787	–	4.723	2.145	1.215	1.131	–	5.536
2010 J-Ju	1.782	1.080	735		4.618	2.094	1.215	1.125		5.464
2011 J-Ju	1.860	883	1.753		4.496	2.211	1.021	1.941		5.173

PARKETTAGYÁRTÁS

Időszak	Teljes munkaidőben alkalmazásban állók létszáma					Alkalmazásban állók létszáma (nem teljes munkaidő esetén legalább 60 munkaóra teljesítés)				
	5-19 fő	20-49 fő	50-249 fő	250 fő +	Összesen	5-19 fő	20-49 fő	50-249 fő	250 fő +	Összesen
2008	–	–	109	–	133	–	–	112	–	137
2009	–	–	–	–	58	–	–	–	–	58
2010	–	–	–	–	178	–	–	–	–	185
2010 J-Ju	–	–	–	–	176	–	–	–	–	183
2011 J-Ju	–	–	–	–	202	–	–	–	–	212

TÁROLÓ FATERMÉK GYÁRTÁSA

Időszak	Teljes munkaidőben alkalmazásban állók létszáma					Alkalmazásban állók létszáma (nem teljes munkaidő esetén legalább 60 munkaóra teljesítés)				
	5-19 fő	20-49 fő	50-249 fő	250 fő +	Összesen	5-19 fő	20-49 fő	50-249 fő	250 fő +	Összesen
2005	406	580	691	–	1.677	436	615	926	–	1.977
2006	343	734	494	–	1.571	375	774	697	–	1.846

Időszak	Teljes munkaidőben alkalmazásban állók létszáma					Alkalmazásban állók létszáma (nem teljes munkaidő esetén legalább 60 munkaóra teljesítés)				
	5-19 fő	20-49 fő	50-249 fő	250 fő +	Összesen	5-19 fő	20-49 fő	50-249 fő	250 fő +	Összesen
2007	442	717	390	–	1.549	488	761	507	–	1.756
2008	574	1.016	570	–	2.159	605	1.084	608	–	2.297
2009	472	800	425	–	1.696	527	936	480	–	1.943
2010	503	837	430	–	1.769	580	925	477	–	1.981
2010 J-Ju	486	825	410		1.720	565	911	479		1.955
2011 J-Ju	524	766	453		1.743	634	863	478		1.974

EGYÉB FA-, PARAFATERMÉK, FONOTTÁRU GYÁRTÁSA

Időszak	Teljes munkaidőben alkalmazásban állók létszáma					Alkalmazásban állók létszáma (nem teljes munkaidő esetén legalább 60 munkaóra teljesítés)				
	0-19 fő	20-49 fő	50-249 fő	250 fő +	Összesen	0-19 fő	20-49 fő	50-249 fő	250 fő +	Összesen
2008	524	453	142	–	1.118	559	485	149	–	1.194
2009	440	237	188	–	865	480	294	197	–	970
2010	417	203	–	–	788	489	234	–	–	902
2010 J-Ju	403	201			772	475	232			886
2011 J-Ju	480	157			698	573	173			816

BÚTORIPAR

Az alkalmazotti létszámot tekintve a teljes munkaidőben foglalkoztatottak teszik ki a létszám közel 90 százalékát. Az összes foglalkoztatotti létszámban ingadozások a konjunktúra függvényében tapasztalhatók. 2009-ben és 2010-ben folytatódott megindult létszámcsökkentés. 2011. I. félévében megállt az előző évek csökkenő tendenciája, a bútóripár egészében 5,8%-kal emelkedett az alkalmazásban állók, és 8,7%-kal a teljes munkaidőben foglalkoztatottak létszáma. Ezen belül az első negyedévi növekedést stagnálás követte a második negyedévben. Az irodabútor gyártásban foglalkoztatottak létszáma kismértékben csökkent az egy évvel korábbihoz képest (-2,3%), az egyéb bútó gyártása alágban pedig lényegében az átlagnak megfelelő mértékű volt a létszámbővülés mértéke. A legnagyobb arányú létszám-növekedés az ágybetét gyártásban következett be, de a konyhabútor gyártásban is az átlagot meghaladó mértékű volt a bővítés mértéke.

Időszak	Teljes munkaidőben alkalmazásban állók létszáma					Alkalmazásban állók létszáma (nem teljes munkaidő esetén legalább 60 munkaóra teljesítés)				
	5-19 fő	20-49 fő	50-249 fő	250 fő +	Összesen	5-19 fő	20-49 fő	50-249 fő	250 fő +	Összesen
2005	2.522	2.958	5.159	3.312	13.951	2.698	3.271	5.346	3.340	14.655
2006	2.426	3.661	5.327	3.012	14.426	2.570	4.110	5.496	3.042	15.218
2007	2.236	3.549	5.649	3.112	14.546	2.725	3.785	5.814	3.144	15.468
2008	4.817	3.082	5.620	3.506	17.025	5.172	3.287	6.109	3.532	18.100
2009	3.113	2.411	4.683	3.286	13.493	3.837	2.904	4.971	3.511	15.223
2010	1.938	2.710	4.057	3.173	11.878	2.678	2.934	4.607	3.225	13.444
2010 J-Ju	1.891	2.402	4.005	3.175	11.471	2.670	2.584	4.626	3.223	13.103
2011 J-Ju	2.612	2.586	3.901	3.367	12.465	3.242	2.743	4.430	3.448	13.862

IRODABÚTOR GYÁRTÁSA

Időszak	Teljes munkaidőben alkalmazásban állók létszáma					Alkalmazásban állók létszáma (nem teljes munkaidő esetén legalább 60 munkaóra teljesítés)				
	5-19 fő	20-49 fő	50-249 fő	250 fő +	Összesen	5-19 fő	20-49 fő	50-249 fő	250 fő +	Összesen
2008	1.210	465	719	–	2.364	1.239	487	756	–	2.483
2009	605	415	634	–	1.654	710	459	666	–	1.835
2010	500	505	570	–	1.574	639	530	593	–	1.763
2010 J-Ju	476	486	594		1.555	631	517	618		1.765
2011 J-Ju	578	446	322		1.586	671	459	329		1.725

KONYHABÚTOR GYÁRTÁSA

Időszak	Teljes munkaidőben alkalmazásban állók létszáma					Alkalmazásban állók létszáma (nem teljes munkaidő esetén legalább 60 munkaóra teljesítés)				
	5-19 fő	20-49 fő	50-249 fő	250 fő +	Összesen	5-19 fő	20-49 fő	50-249 fő	250 fő +	Összesen
2005	332	329	256	–	917	350	358	261	–	969
2006	339	360	226	–	925	369	395	233	–	997
2007	242	306	350	–	898	266	334	360	–	960
2008	1.244	289	407	–	1.940	1.275	303	424	–	2.002
2009	454	426	450	–	1.330	528	494	457	–	1.479
2010	388	273	203	–	863	500	281	236	–	1.018
2010 J-Ju	374	272	205		851	503	284	239		1.025
2011 J-Ju	456	304	282		1.042	532	312	311		1.155

ÁGYBETÉT GYÁRTÁSA

Időszak	Teljes munkaidőben alkalmazásban állók létszáma					Alkalmazásban állók létszáma (nem teljes munkaidő esetén legalább 60 munkaóra teljesítés)				
	5-19 fő	20-49 fő	50-249 fő	250 fő +	Összesen	5-19 fő	20-49 fő	50-249 fő	250 fő +	Összesen
2005	36	–	260	–	296	38	–	266		304
2006	46	–	252	–	298	49	–	258		307
2007	39	–	254	–	293	41	–	260		301
2008	44	–	249	–	359	44	–	256		370
2009	17	–	182	–	268	22	–	185		285
2010	0	–	–	–	217	0	–	–		243
2010 J-Ju	0				207	0				241
2011 J-Ju	0	122	241		391	0	126	248		404

EGYÉB BÚTOR GYÁRTÁSA

Időszak	Teljes munkaidőben alkalmazásban állók létszáma					Alkalmazásban állók létszáma (nem teljes munkaidő esetén legalább 60 munkaóra teljesítés)				
	5-19 fő	20-49 fő	50-249 fő	250 fő +	Összesen	5-19 fő	20-49 fő	50-249 fő	250 fő +	Összesen
2008	2.272	2.310	4.244	3.506	12.332	2.564	2.476	4.673	3.532	13.245
2009	2.012	1.527	3.417	3.286	10.242	2.546	1.904	3.663	3.511	11.624
2010	1.025	1.891	3.134	3.173	9.223	1.505	2.079	3.613	3.225	10.421
2010 J-Ju	1.018	1.597	3.069	3.175	8.859	1.503	1.734	3.612	3.223	10.072
2011 J-Ju	1.551	1.714	3.057	3.125	9.446	2.008	1.846	3.541	3.182	10.577

ÁTLAGKERESETEK ALAKULÁSA A FA- ÉS BÚTORIPARBAN LÉTSZÁM-KATEGÓRIÁNKÉNT

A versenyszférában, teljes munkaidőben foglalkoztatottak átlagkeresete, Ft

Időszak	Bruttó átlagkereset	Nettó átlagkereset
2007	177.400	110.700
2008	192.400	119.155
2009	200.214	124.264
2010	206.848	133.755
2010 J-Ju	205.729	133.139
2011 J-Ju	216.293	143.861

ERDŐGAZDÁLKODÁS

Az erdőgazdálkodással foglalkozó vállalkozások kereseti adatai szerint sem a bruttó, sem a nettó keresetek nem érik el a versenyszféra átlagát, nemzetgazdasági szinten a legalacsonyabbak közé tartozik. 2011. első hat hónapjában a bruttó kereset 6,8%-kal, a nettó keresetek 3,1%-kal emelkedtek. Ezen belül a legkisebb mértékű emelkedés a mikro vállalkozások esetében következett be, a bruttó kereset +4,5%, a nettó kereset 0,2%-kal növekedett. A legmagasabb emelkedés a 20-49 fős vállalkozások körében következett be, a bruttó kereset 40,9%-kal, a nettó kereset 29,9%-kal emelkedett.

Időszak	Bruttó átlagkereset (Ft/fő/hó)				Nettó átlagkereset (Ft/fő/hó)			
	<i>5-19 fő</i>	<i>20-49 fő</i>	<i>50-249 fő</i>	<i>250 fő +</i>	<i>5-19 fő</i>	<i>20-49 fő</i>	<i>50-249 fő</i>	<i>250 fő +</i>
2005	68.521	53.340	123.727	125.062	56.142	45.852	85.824	86.435
2006	79.988	69.718	137.023	135.230	63.782	57.057	93.436	92.303
2007	88.170	122.251	142.737	145.671	67.805	86.761	93.344	95.079
2008	93.817	110.292	151.613	162.579	71.069	79.667	98.621	104.470
2009	87.006	131.253	148.111	164.432	67.894	92.524	98.331	106.236
2010	93.969	103.474	153.441	159.960	72.299	78.363	105.315	109.592
2010 J-Ju	94.564	106.400	128.775	139.337	72.936	80.278	92.487	98.991
2011 J-Ju	97.798	149.906	154.533	147.170	72.625	104.307	105.531	101.225

ERDÉSZETI, EGYÉB ERDŐGAZDÁLKODÁSI TEVÉKENYSÉG

Időszak	Bruttó átlagkereset (Ft/fő/hó)				Nettó átlagkereset (Ft/fő/hó)			
	<i>5-19 fő</i>	<i>20-49 fő</i>	<i>50-249 fő</i>	<i>250 fő +</i>	<i>5-19 fő</i>	<i>20-49 fő</i>	<i>50-249 fő</i>	<i>250 fő +</i>
2008	99.510	93.425	146.759	–	73.931	70.017	96.117	–
2009	88.472	–	147.474	–	69.004	–	97.645	–
2010	94.795	–	134.042	–	72.935	–	94.555	–
2010 J-Ju	95.851	–	105.811	–	73.673	–	79.738	–
2011 J-Ju	97.021	–	122.209	–	72.181	–	86.949	–

FAKITERMEELÉS

Időszak	Bruttó átlagkereset (Ft/fő/hó)				Nettó átlagkereset (Ft/fő/hó)			
	5-19 fő	20-49 fő	50-249 fő	250 fő +	5-19 fő	20-49 fő	50-249 fő	250 fő +
2008	95.121	–	161.644	162.640	71.751	–	103.794	104.558
2009	86.333	–	150.106	164.432	67.541	–	99.595	106.236
2010	91.718	–	161.093	159.960	70.927	–	109.559	109.592
2010 J-Ju	91.258	–	138.635	139.337	70.524	–	97.961	98.991
2011 J-Ju	99.085	–	167.365	147.829	73.551	–	112.908	101.588

ERDÉSZETI SZOLGÁLTATÁS

Időszak	Bruttó átlagkereset (Ft/fő/hó)				Nettó átlagkereset (Ft/fő/hó)			
	5-19 fő	20-49 fő	50-249 fő	250 fő +	5-19 fő	20-49 fő	50-249 fő	250 fő +
2008	92.442	125.018	–	–	70.353	87.766	–	–
2009	86.854	140.773	–	–	67.753	97.886	–	–
2010	93.798	101.645	–	–	72.402	77.094	–	–
2010 J-Ju	94.849	105.817	–	–	73.193	79.836	–	–
2011 J-Ju	97.743	149.906	–	–	72.552	104.306	–	–

FAFELDOLGOZÓ IPAR

Az adatokból egyértelműen látszik, hogy a fafeldolgozó iparban a versenyszféra átlagát meghaladó bruttó és nettó átlagkereset csak a 250 fő feletti létszámot foglalkoztató vállalkozások esetében mértek mind 2007-ben, mind 2008-ban. A többi vállalkozás esetében jelentős az elmaradás mind a bruttó, mind a nettó keresetek tekintetében. 2009-től nincs 250 főnél többet foglalkoztató vállalkozás az iparágban. 2010-ben a bruttó keresetek 9,5%-kal növekedtek, legmagasabb arányban a 20-49 főt foglalkoztató vállalkozásoknál (18%). A nettó keresetek átlagosan 10,9%-kal voltak magasabbak, mint egy évvel korábban, a legnagyobb arányú növekedés a 20-49 fős vállalkozásoknál volt (15,8%). 2011. január-júniusában a bruttó keresetek 4,3%-kal, a nettó átlagkeresetek 4%-kal csökkentek az egy évvel korábbihoz képest. Keresetnövekedést csak az 50-249 főt foglalkoztató vállalkozásoknál mértek, a többi kategóriában 10% körüli csökkenés ment végbe.

Időszak	Bruttó átlagkereset (Ft/fő/hó)				Nettó átlagkereset (Ft/fő/hó)			
	5-19 fő	20-49 fő	50-249 fő	250 fő +	5-19 fő	20-49 fő	50-249 fő	250 fő +
2005	62.273	67.590	90.007	151.994	52.519	55.647	68.483	99.829
2006	69.422	79.847	102.975	170.761	57.708	63.468	75.898	110.416
2007	76.186	86.141	113.061	213.335	60.688	66.509	79.532	125.947
2008	93.945	113.640	126.732	225.919	70.914	82.101	87.328	134.173
2009	95.314	109.266	134.081	–	71.822	80.019	92.302	–
2010	107.743	128.910	145.380	–	79.716	92.678	101.833	–
2010 J-Ju	107.725	128.469	146.426	–	79.690	92.297	102.491	–
2011 J-Ju	97.021	119.119	176.291	–	71.912	85.959	119.592	–

FŰRÉSZÁRU-GYÁRTÁS

Időszak	Bruttó átlagkereset (Ft/fő/hó)				Nettó átlagkereset (Ft/fő/hó)			
	5-19 fő	20-49 fő	50-249 fő	250 fő +	5-19 fő	20-49 fő	50-249 fő	250 fő +
2005	61.750	66.194	72.289	–	52.167	54.797	58.732	–
2006	69.171	78.432	80.564	–	57.578	62.586	64.564	–
2007	76.757	85.837	91.206	–	61.078	66.341	69.022	–
2008	91.049	111.493	107.633	–	69.480	81.105	78.166	–
2009	95.769	106.215	114.128	–	72.132	78.719	82.441	–
2010	107.902	126.795	111.497	–	79.891	91.708	83.148	–
2010 J-Ju	107.723	125.913	110.074	–	79.717	91.048	82.320	–
2011 J-Ju	96.023	117.733	113.019	–	71.279	85.069	81.895	–

FALEMEZGYÁRTÁS

Időszak	Bruttó átlagkereset (Ft/fő/hó)				Nettó átlagkereset (Ft/fő/hó)			
	5-19 fő	20-49 fő	50-249 fő	250 fő +	5-19 fő	20-49 fő	50-249 fő	250 fő +
2005	–	–	142.342	165.446	–	–	97.828	107.350
2006	70.662	79.583	186.391	166.577	58.653	63.340	119.253	109.911
2007	76.654	85.851	180.203	–	60.970	66.389	112.804	–
2008	92.852	114.982	184.626	–	69.942	82.835	115.780	–
2009	94.476	105.176	182.191	–	71.116	78.104	116.805	–
2010	113.103	148.481	210.326	–	81.511	103.983	137.383	–
2010 J-Ju	114.719	150.211	213.242	–	82.615	104.867	139.070	–
2011 J-Ju	99.384	132.894	218.710	–	73.610	94.269	145.778	–

PARKETTAGYÁRTÁS

Időszak	Bruttó átlagkereset (Ft/fő/hó)					Nettó átlagkereset (Ft/fő/hó)				
	5-19 fő	20-49 fő	50-249 fő	250 fő +	Összesen	5-19 fő	20-49 fő	50-249 fő	250 fő +	Összesen
2008	–	–	107.083	–	104.096	–	–	78.199	–	76.563
2009	–	–	–	–	103.614	–	–	–	–	77.102
2010	–	–	–	–	110.278	–	–	–	–	82.326
2010 J-Ju	–	–	–	–	110.751	–	–	–	–	82.658
2011 J-Ju	–	–	–	–	103.093	–	–	–	–	76.118

ÉPÜLETASZTALOS-IPARI TERMÉK GYÁRTÁSA

Időszak	Bruttó átlagkereset (Ft/fő/hó)				Nettó átlagkereset (Ft/fő/hó)			
	5-19 fő	20-49 fő	50-249 fő	250 fő +	5-19 fő	20-49 fő	50-249 fő	250 fő +
2008	97.653	115.229	107.265	–	72.733	82.776	77.848	–
2009	94.635	114.048	122.512	–	71.470	82.197	86.770	–
2010	107.074	132.887	133.897	–	79.304	94.432	95.787	–
2010 J-Ju	107.135	132.955	141.600	–	79.359	94.335	100.482	–
2011 J-Ju	96.567	115.536	211.977	–	71.684	83.755	140.352	–

TÁROLÓ FATERMÉK GYÁRTÁSA

Időszak	Bruttó átlagkereset (Ft/fő/hó)				Nettó átlagkereset (Ft/fő/hó)			
	5-19 fő	20-49 fő	50-249 fő	250 fő +	5-19 fő	20-49 fő	50-249 fő	250 fő +
2005	61.906	66.780	85.300	–	52.227	55.060	65.208	–
2006	70.317	79.009	99.317	–	58.267	62.930	73.149	–
2007	76.092	86.230	109.277	–	60.640	66.555	76.425	–
2008	91.780	116.303	108.907	–	69.955	83.586	77.780	–
2009	98.525	106.620	111.070	–	73.357	78.769	79.837	–
2010	110.321	122.611	114.214	–	81.214	89.470	84.556	–

Időszak	Bruttó átlagkereset (Ft/fő/hó)				Nettó átlagkereset (Ft/fő/hó)			
	5-19 fő	20-49 fő	50-249 fő	250 fő +	5-19 fő	20-49 fő	50-249 fő	250 fő +
2010 J-Ju	110.215	121.819	104.015	–	81.103	88.933	78.818	–
2011 J-Ju	99.667	123.477	125.918	–	73.451	88.695	89.354	–

EGYÉB FA-, PARAFATERMÉK, FONOTTÁRU GYÁRTÁSA

Időszak	Bruttó átlagkereset (Ft/fő/hó)				Nettó átlagkereset (Ft/fő/hó)			
	5-19 fő	20-49 fő	50-249 fő	250 fő +	5-19 fő	20-49 fő	50-249 fő	250 fő +
2005	63.891	70.856	88.942	–	53.659	57.735	68.530	–
2006	70.363	80.108	91.297	–	58.372	63.674	70.192	–
2007	76.995	89.049	89.210	–	61.242	68.080	68.256	–
2008	90.487	108.579	93.785	–	69.198	79.364	71.674	–
2009	93.443	103.626	135.600	–	70.836	77.346	92.187	–
2010	107.471	125.449	–	–	79.430	90.779	–	–
2010 J-Ju	107.579	124.051	–	–	79.498	89.828	–	–
2011 J-Ju	98.180	112.031	–	–	72.538	81.668	–	–

BÚTORIPAR

A bútorigar vállalkozásai esetében egyik létszám kategóriában sem érik el a keresetek a versenyszféra átlagát, még a legtöbb alkalmazottat foglalkoztató kategóriában is 15-20%-os elmaradás mutatkozik. 2010-ben a bruttó keresetek átlagosan 3,2%-kal emelkedtek, csökkenést, a 20-49 főt foglalkoztató vállalkozásoknál mértek (-7,8%), a többi kategóriában 1,8-6,4% közötti emelést regisztráltak. A nettó keresetek átlagos növekedése 5,8% volt. A 20-49 fős vállalkozásoknál a nettó keresetek 4,3%-kal csökkentek, a többi kategóriában 5,9-7,4% közötti volt az emelkedés mértéke. 2011. első hat hónapjában a bruttó keresetek 5,4%-kal, a nettó keresetek pedig 2,3%-kal emelkedtek. A bruttó keresetek valamennyi létszám-kategóriában emelkedtek, legmagasabb mértékben a 20-49 fős kategóriában. A nettó keresetek a 20-49 fős kategóriában emelkedtek, a többi létszám-kategóriában lényegében stagnáltak.

Időszak	Bruttó átlagkereset (Ft/fő/hó)				Nettó átlagkereset (Ft/fő/hó)			
	5-19 fő	20-49 fő	50-249 fő	250 fő +	5-19 fő	20-49 fő	50-249 fő	250 fő +
2005	73.825	71.516	92.368	129.004	59.033	58.291	70.701	91.448
2006	90.165	79.459	102.267	138.989	68.797	64.405	77.429	98.040
2007	98.817	88.576	117.365	151.056	72.666	67.307	83.203	100.588
2008	92.650	103.062	123.468	154.555	70.811	76.621	87.277	103.562
2009	95.598	108.675	123.681	163.879	72.277	79.732	87.637	109.565
2010	101.683	100.175	129.704	166.875	77.596	76.296	93.873	116.000
2010 J-Ju	101.166	100.739	127.236	162.089	77.381	76.629	92.374	113.173
2011 J-Ju	107.107	117.745	131.653	169.553	78.348	84.851	92.946	116.126

IRODABÚTOR GYÁRTÁSA

Időszak	Bruttó átlagkereset (Ft/fő/hó)				Nettó átlagkereset (Ft/fő/hó)			
	5-19 fő	20-49 fő	50-249 fő	250 fő +	5-19 fő	20-49 fő	50-249 fő	250 fő +
2005	67.190	78.659	122.399	–	55.883	62.579	86.610	–
2006	86.645	81.697	134.936	–	66.908	65.761	94.460	–

Időszak	Bruttó átlagkereset (Ft/fő/hó)				Nettó átlagkereset (Ft/fő/hó)			
	5-19 fő	20-49 fő	50-249 fő	250 fő +	5-19 fő	20-49 fő	50-249 fő	250 fő +
2007	110.215	95.486	156.222	–	78.091	71.171	101.839	–
2008	97.594	102.938	136.340	–	73.696	77.006	93.814	–
2009	102.001	121.260	132.247	–	75.508	87.503	92.065	–
2010	99.434	115.308	138.724	–	76.114	83.305	99.128	–
2010 J-Ju	99.033	111.856	132.732	–	75.768	83.278	95.389	–
2011 J-Ju	119.411	133.960	153.951	–	85.480	94.793	106.425	–

KONYHABÚTOR GYÁRTÁSA

Időszak	Bruttó átlagkereset (Ft/fő/hó)				Nettó átlagkereset (Ft/fő/hó)			
	5-19 fő	20-49 fő	50-249 fő	250 fő +	5-19 fő	20-49 fő	50-249 fő	250 fő +
2005	64.887	79.144	94.674	–	54.261	62.764	72.373	–
2006	76.471	80.219	114.578	–	61.516	64.966	84.673	–
2007	99.877	90.487	119.409	–	73.523	68.464	85.779	–
2008	95.995	103.874	121.469	–	72.971	77.519	87.427	–
2009	98.691	113.638	119.209	–	74.231	83.333	85.892	–
2010	93.055	110.890	121.363	–	72.141	82.694	88.865	–
2010 J-Ju	92.497	108.581	118.633	–	71.650	81.422	87.193	–
2011 J-Ju	117.914	138.419	123.134	–	84.706	97.586	87.693	–

ÁGYBETÉT GYÁRTÁSA

Időszak	Bruttó átlagkereset (Ft/fő/hó)				Nettó átlagkereset (Ft/fő/hó)			
	5-19 fő	20-49 fő	50-249 fő	250 fő +	5-19 fő	20-49 fő	50-249 fő	250 fő +
2005	64.656	–	94.127	–	54.088	–	71.731	–
2006	98.820	–	99.742	–	73.411	–	75.644	–
2007	120.620	–	109.410	–	83.145	–	79.316	–
2008	101.964	–	122.148	–	76.590	–	87.070	–
2009	99.990	–	134.664	–	74.885	–	94.036	–
2010	–	–	–	–	–	–	–	–
2010 J-Ju	–	–	–	–	–	–	–	–
2011 J-Ju	–	134.681	131.489	–	–	95.216	93.033	–

EGYÉB BÚTOR GYÁRTÁSA

Időszak	Bruttó átlagkereset (Ft/fő/hó)				Nettó átlagkereset (Ft/fő/hó)			
	5-19 fő	20-49 fő	50-249 fő	250 fő +	5-19 fő	20-49 fő	50-249 fő	250 fő +
2005	83.162	63.392	91.355	–	63.775	53.298	69.966	–
2006	99.146	74.080	102.398	148.157	73.514	61.101	77.580	102.024
2007	94.898	78.762	121.614	159.811	70.747	61.918	85.222	103.860
2008	88.274	103.083	121.557	154.555	68.147	76.482	86.168	103.562
2009	92.996	104.600	122.096	163.879	70.877	77.034	86.705	109.565
2010	106.240	94.593	128.339	166.875	80.504	72.968	93.069	116.000
2010 J-Ju	105.588	96.140	125.854	162.089	80.402	73.862	91.580	113.173
2011 J-Ju	99.031	108.656	130.105	171.034	73.639	79.268	92.005	117.067

Felhasznált irodalom

KSH gyorstájékoztatók:

Beruházás: 2011. II. negyedév
 Bruttó hazai termék (GDP) előzetes adata: 2011. II. negyedév
 Bruttó hazai termék (GDP): 2011. II. negyedév
 Előzetes adatok az ipari termelés változásáról: 2011. január-június
 Építőipar: 2011. január-június
 Fogyasztói árak: 2011. január-június
 Ipar: 2011. január-június
 Ipari termelői árak: 2011. január-június
 KSH jelenti: 2011. január-június
 Külkereskedelmi forgalom előzetes adata: 2011. január-június
 Külkereskedelmi termékforgalom: 2011. január-június
 Lakásépítések, építési engedélyek: 2011. II. negyedév
 Létszám és kereset a nemzetgazdaságban: 2011. január-június

KSH jelenti: 2011/6, 2011/7

KSH tájékoztatási adatbázis:

Gazdasági szervezetek adatai: Ipar termelési és értékesítési adatai szakágazatok szerint, 4 fő feletti ipari vállalkozások (2000-2011 Havi, Havi és negyedéves kumulált adatok) *Dimenziók:* Időszak; TEÁOR'08 alapján képzett ipari szakágazatok

Foglalkoztatás, munkanélküliség, kereset/Intézményi munkaügy: Versenyszféra adatai; A 4 fő fölötti vállalkozások (2008-2011 Havi ,Havi és negyedéves kumulált adatok) *Dimenziók:* Időszak; TEÁOR'08 és összevont szakágazatok; Összevont létszám-kategóriák I. (kumulált)

Termelői árindex – Havi termelői árindexek ágazati rendben. Hazai előállítású ipari termékek és szolgáltatások (1999-2011 havi adatok) *Dimenziók:* Időszak; TEÁOR'98 és TEÁOR'03 TEÁOR'08 (idősor)

Külkereskedelmi termékforgalmi statisztika – Termékszintű adatok MKN szerint – Termékek Külkereskedelmi forgalma (2003-2008 és 2008-2011 Havi, és Havi és negyedéves kumulált adatok) *Dimenziók:* Termék; Forgalom iránya; Feladó/rendeltetési ország; Időszak

Eurostat adatbázis:

Industry production index – annual data – percentage change (NACE Rev.2)

Industry production index – quarterly data – percentage change (NACE Rev.2)

Eurostat Newsrelease Euroindicators – Construction